四月一日ヨリ愈々新刊發賣

◇大倉の新譯英和◇ 大倉書店編輯所編 ◇語數は最も多く價は最も低廉◇

# 新譯英和辭典

（十萬語特價）

初級者にも上級者にも適切なポケット英和の出現

試みに書肆の店頭に立つて見ると、可成多くの袖珍英和辭書が現はれてゐる。夫れ夫れ皆特長はあるやうだが、或るものは相當に英語の出來る人々のみを目當にし、又或るものは初級の人達のみを目當に編纂された傾があり、何分にも一方に偏してると思はれる。そこで相當に進んだ英語の研究者が見ても"ウンこれなら結構間に合ふ"また初級者も"アーこれならよく分る"といふやうなものをと志して編纂したのが本書である。

見よ特色

特にポケット辭書として編纂せられたものであるから見出語即ち語數が非常に多く語といふ語は全部見出語として出してあるから引き易く見易い。

發音は三種に附す　最も新しく正しい國際音標文字を以て一字一字語法による發音を附し尚ウエブスター式記號及び初學者の爲に假名で發音を附した。

近代語新語實用語　日常英語新聞雜誌やリーダー教科書等に出てくるやうな實用語近代語は汎ゆる方面から集めてあり又歐州戰後に出來た新語は悉く網羅す

豐富な慣語と熟語　一語に對する譯語を多くし熟語は簡潔を旨とし有用なものを多く加へた。其他前置詞・不規則動詞等にも類書に見ない注意を加へた。

素晴らしい裝幀　持ちよい新型　裏の透かぬ極上紙で印刷は鮮明

中學生女學生諸君に特にお薦めする何故 文字が大きく早く引け 最新の學習で素敵な語彙を 教科書中の單語・熟語を全部網羅してゐるから

發音は―國際音標文字とウエブスター式記號と假名發音の三種を附す

750頁で タッタ1圓50錢
定價1圓70錢 送料14錢
ポケット型クロース裝 縱5寸1分 横2寸5分 厚さ4分5厘

內容見本進呈
東京日本橋南茅場町 大倉書店
電話茅場町（一五四一）（一六五）（三八）番 振替東京二三三番


# 京城日報
市內版


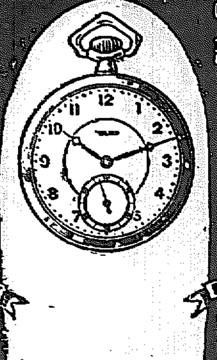


天方額椽製造 名刺
京城本町 日之出商行
電本九五六番

染料卸商
東
東華洋行
京城花園町九七
電話本局三九九二番
振替京城二四〇三番

最新の武器
絕大の威力

特許專賣
第三八三三七號
第四二八〇二號

高級藤井式八糊摺ゴム白

元製造
八ゴム白工作所
仁川宮町二六番地
電二八九番

特設販賣店 全鮮各地にあり
御一報次第カタログ進呈
定評ある此の逸品を推奬す
良品にして廉價

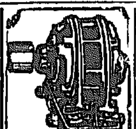

日立モートル
日立製作所特約店
富田商會
電話本局長三二〇

S.S.S.
春は花に依りて讚美され
學生はサンエスに依りて優秀なり

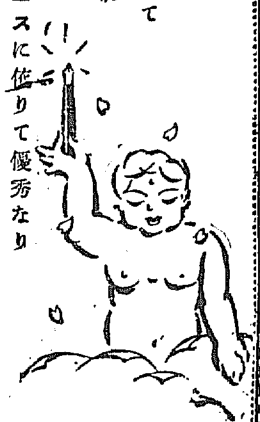

サンエス萬年筆
定價壹圓八拾錢以上數十種あり
賣捌 サンエスインキ各種
東京本町 細沼株式會社 大阪瓦町 A-5

洋食御用は
專門の十屋へ
京城本町二
電本一六〇二



本邦四六判八百頁

# 日本隨筆大成

監修
宮內省御用掛 文學博士 關根正直先生
東京帝國大學史料編纂官 文學博士 和田英松先生
宮內省圖書寮編修官 田邊勝哉先生

豫約募集
內容見本進呈

隨筆は歷史、風俗、地理、傳說、口碑等ありとあらゆるものを包容し、筆者の異なる如く、其書きかたも亦千差萬別正にこれ眞個の大衆文藝春秋であります。
本書は遠く足利期から明治初期を通じて隨筆の精髓を聚集したもの、殊に自筆の稿本、名著の寫本、古刊の稀覯本等を汎く博捜收載し得たのは弊館獨自の誇であります。
尙又原本の挿繪を洩さず收載し、凸版、石版等多大の費用を惜しまず原畫を完全に縮寫し得たのも他に見られない偉觀であります。

冠絕せる質と量と廉價 僅か壹圓

◎收載書目（第一期全十二卷）

第一卷 [illegible]
第二卷 [illegible]
第三卷 [illegible]
第四卷 [illegible]
第五卷 [illegible]
第六卷 [illegible]
第七卷 [illegible]
第八卷 [illegible]
第九卷 [illegible]
第十卷 [illegible]
第十一卷 [illegible]
第十二卷 [illegible]

一冊壹圓

書目中の耽奇漫錄の如き千金を投ずるも尙ほ珍書!!全部これを求め得ざる如き寶に日本隨筆大成の名に背かずと云ふべし

豫約申込 五月十日締切

體裁 ○四六判洋裝 ○全文字入菊判本 ○九ポイント組 ○一頁二十一行四十六字詰 ○一冊は平均約二千枚餘 ○毎冊挿繪數百個挿入 ○一冊八百頁 ○各冊函入

略規 ▼申込金壹圓 但申込金は最終回に充つ ▼月賦金壹圓 ▼一時拂拾貳圓（割引なし） ▼送料別に申受 ▼四月より毎月一冊宛刊行十二ケ月第一期完了

申込所 東京市京橋區木挽町 吉川弘文館 振替東京二四四番 電話京橋三一〇四番
全國各書店
但最寄の書店へ申込み下さい



各學年別・系統的編輯　研究社五大英語雜誌の改卷第一號　英語の民衆化・英文の家庭化

豫約購讀の絕好機！各誌共改卷第一號より新學年學科と併行して開講

英語研究 第二十二卷第一號 四月號發賣◆
現代劇研究號
現代はドラマがノヴエルを征服してゐる 千葉龜雄
英國の現代劇 舟橋雄
米國劇壇同顧 武藤安雄
米國近代劇一瞥 野尻抱影
劇本研究 春（喜劇）マレエ 野田孝國（譯）
聲（アメリカ）フレクスナ 寺西武夫（譯）
パリーと其作品 ショーズジ 中村爲治
習作時代のオニール 杉田未來
普遍と國民の文學 久保田正次
海外文壇最近消息 時事英語研究
和文英譯の練習 長澤英一郎
英文和譯の練習 篠田錦
ラテン語講座 坂東省
フランス語講座 小林秀雄
大新聞と其機關 藤井隆太郎
ファイナンス・エコノミクス 瀬沼富士郎
銀行英語研究 前田定之助
エイケンタイムズ（海外時事研究）
◇定價一冊五拾錢 送料壹錢半
◇一ケ年分十二冊前金五圓五拾錢

一年の英語
ABC手ほどき
新入一年生諸君、英語は何よりも取りかゝりが大切です。それには學校で並行して四月號から本誌を御覽下さい。リーダや會話や文法を初め全學科を追ひ越して行つてしまひますから、學校なんかはつきり分るはずです。
◇定價一冊四拾錢・送料壹錢 特別號一冊四拾錢 一ケ年十二冊前金四圓五拾錢

二年の英語
英語の春爛漫
一年の英語を卒業された諸君は、新學年から本誌へお移り下さい。面白い英語の學習が愉快に樂しく出來る二年の英語は正に英語の天地で、春風が上に吹いてゐる氣分がします。
◇定價一冊四拾錢・送料共 特別號一冊四拾錢 一ケ年十二冊前金四圓五拾錢

三年の英語
教場より一步お先へ
三年となるとそろそろ受驗の威嚇が始まる。然し二英への讀者はびくともしない。毎月本誌で三年英語全科の自習復習を樂々として片付け且つ童話、時文、冒險、科學等で教場より先に學力が進むからです。
◇定價一冊四拾錢・送料壹錢 特別號一冊四拾錢 一ケ年十二冊前金四圓五拾錢

上級英語
新スタート號
英語科の受驗準備 岡倉由三郎
今後の受驗法 諸先生
ポンの時局談 相良佐
名家語錄 植木季之助
アーサー王出現 三浦太郎
大正十五年度入試問題研究
海軍機關學校 東京高等商船學校 神戶高等商船學校 東京高等師範學校
構文英文法 小野圭次郎
和文英譯研究 中村■
英文和譯講話 竹內濟
受驗準備一日一題 研究社
英詩評釋 春村龍三
學生生活 山縣辰藏
上級タイムズ 時事研究
◇定價一冊五拾錢 送料壹錢半
◇一ケ年分十二冊前金五圓五拾錢

發行所 東京市麴町區富士見町 研究社 振替東京二八〇六六


[illegible]

# 奉天軍大擧して勞農大使館を家宅搜索
## 張作霖の命令によつて共産派檢擧のため

【北京六日發電】奉天軍憲兵隊四方面軍武裝兵警察官三四百名は六日公使館區域の勞農大使館同附屬地を包圍して館内の家宅搜索を開始した右は共産黨員檢擧のため張作霖氏の命により先づその根據と認められる同大使館に手入れしたもと見られてゐる

## この機會を逸せず徹底的に共産派を掃蕩
### 檢擧六十三名に及ぶもなほ搜査の手をゆるめず 張氏の決意堅し

【北京六日發電】勞農大使館家宅搜索事件は午後二時半までに檢擧された支那人卅五名婦人卅八名に達したなほ隣接せる大使館武官室に逃げ込んだもの少からず奉天武官方面にも檢擧の手をおよぼすべく更になほ搜索の手を緩めず張作霖はこの際において徹底的に勞農大使館を根據とする共産黨を掃蕩する決心らしい

## 米國大使本國と打合 對支政策に決す
## 兩國の對支策 硬化は自然の數か

【東京電報】アメリカ大使マクマリー氏は北京における列國の南京事件に對する支那の態度が決定したので今後の對支政策につき本國政府と打合せのため急に歸國することに決定を繰上げ來る八日東京發郵船のプレジデントタフト號で歸國するに決し五日午後三時外務省に幣原外相、出淵次官を訪ひ暇乞ひを兼て南京、漢口事件の善後處置につき意見を交換した大使歸國の上は國民軍北伐遂行の進展に伴ふ在留米人保護、排外運動の鎮壓等につき具體的協議をなすと共に將來の對支政策確立をも協定するもの、如くその結果米國は一層支那に對し自由主義的態度をとるに至るであらうと見られてゐる、なほ同大使は五月末までには歸任するはずであると

## 日英關係を親密にして
### 英國の政策闡明し

【ロンドン五日發電】消息通間に於ては支那の各事件は英國の對支政策を一段と緊張せしむるもので、その結果英國は日英間の關係を一層親密ならしめるために具體的手段を講ずるであらうといはれてゐる
所論【ロンドン五日發電】ポスト紙は支那問題に關し左の如く論じた
支那に於ける種々の事態は英國政府の對支政策の完全なる轉換を招致するであらう而して斯くの如き政策變更の主な結果は日英間に存在したる關係よりも、より多く密接なる接近を實現することであらう』

## 臨時總督令は十一日に公布
### 代理隨員も同時に

【東京電報】總督の歸鮮延期に伴ひ總督の臨時代理に關する勅令は六日午後一時半より樞府本會議において可決されたが總督府の手續より遲延してゐるので九日午前九時より樞府本會議を開き本案可決を待ち直に御裁可を仰ぎ十一日の官報にて公布と共に右代理隨員等を發表の豫定である

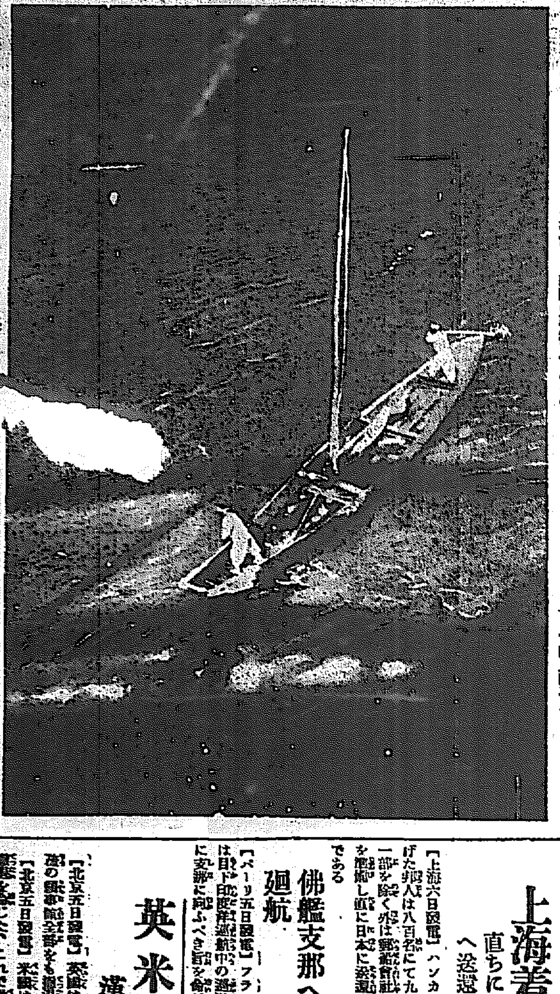
漢河の春

## 佛國も參加か
### 三國交渉の形勢を觀望

【パリー六日發電】佛政府は南京事件に關し日、英、米三國が一致しかつ佛の支那における利權に有利となるならば同事件に關し外交的行動を執るであらう

## 重慶の外人引揚げ

【東京電報】＝英所在電＝重慶にあつた英國人は一日全部同地を引あげた、又四川の佛人百六十名も重慶に集合しつゝあり近くハンカオ上海に引あげるはず

## 事件の責任を日本に轉嫁せん
### 總工會の緊急會議で祕密裡に協議す

【上海五日發電】本月漢口より支那側に入つた情報によれば當地の三日の事件にて支那人の死者百名以上に上るといはれ上海總工會は本日緊急會議を開き嚴重なる總議をなして祕密裡に協議するところがあつたが恐らく漢口事件を日本側に責任をなすりつけ排日的行動を起こすものと觀測せられる或は近く新組織の開設となつて現れるに至らずやと憂慮されてゐる

## 淺野氏へ弔慰金
### 支那側遺憾の意を表す

【濟南五日發電】邦人石炭商淺野秀二氏傷殺者中一名逮捕されたが支那側は遺憾の意を表し弔慰金一萬元を出し圓滿解決した

## 孫軍遂ひに革軍に降る
### 長官會議で決定 殘軍は盧氏が改編

【上海六日發電】支那要路の消息によると革命軍は揚子江を渡り揚州、太倉を占領した湖北に退却の孫軍は長官會議の結果革命軍に降服するに決し孫は下野し盧香亭が殘軍を集めて改編する旨代表を派して申出で來たので總司令部では會議を開き協議中である

## 蕪湖の全市に不安の氣漲る
### 軍隊の排日的態度著しく 驅逐艦嚴重に警戒

【上海六日發電】蕪湖五日來電によれば陳調元は蕪湖に到着王普進との反目露骨に現れ所々に小ぜり合ひ起こり目下兩軍は何時衝突が起こるやも計られず市民は不安の内にあり、昨今新に到着せる軍隊の排日的態度は著しく目立ちつゝあり、日本驅逐艦「栗」は警戒に努力中、在留民は九十九名にして婦女子の大部は最近の便船で引上げると

## 明光では南軍敗る
### 孫軍の態度は未定

【東京電報】英所在電＝一、三日山東軍は明光附近で約五旅の南軍を擊破す 二、孫傳芳の態度何時變化するやもはかり難し

## 引揚邦人上海着
### 直ちに日本へ送還

【上海六日發電】ハンカオを引あげた邦人は八百名にて九日到着の一部を除く外は郵船會社にて便船を艤觸し直に日本に送還する豫定である

## 佛艦支那へ廻航

【パーリ五日發電】フランス政府は目下印度支那艦隊中の巡洋艦一隻に支那に廻航すべき命令を發した

## 英米領事館
### 漢口上流から撤退

【北京五日發電】英國は宜昌の領事館を撤退した、なほハンカオ上流の領事館全部を撤退すると
【北京五日發電】米國は重慶、長沙の兩領事館の撤退に決し宜昌も撤退を命じたこれで米國のハンカオ上流における領事館は全部なくなつた

## 英國に對して經濟絶交を宣言
### 上海各團體で決議 英兵に更に出動命令

【東京電報】上海六日發海軍省着電、一、三日南京事件につき上海各團體代表會は決議をなし即日對英經濟絶交を宣言し英帝國主義に大打擊を與へ英租界を回收し英國海軍を撤退せしめずんばやまずと言つた 二、五日上海支那新聞は『漢口の日兵遂に兇暴を逞ふし十餘人を慘殺せり』との見出にて左の電報を掲げた『三日日本水兵支那車夫と衝突し日本租界に暴動發生陸戰隊上陸開銃にて群衆を擊退し支那人死者十二名』
【ロンドン五日發電】オルダーショットの野戰砲兵二個中隊およびロンドンの野戰病院、野戰衛生隊から十五名あて支那に向け出發の命令を命ぜられた

## 宜昌も不安

【宜昌五日發電】五日當地にハンカオ事件の大恐慌行はれ在留邦人は不安のため萬一をおもんぱかり婦女子は軍艦に避難した

## 日本へ迫る蔣氏の秋波
### 失へるその勢力を挽回するにつとむ

【上海六日發電】蔣介石の立場は益々窮地に陷り殆ど手も足も出でざるに至つたので大いに焦慮し何とか局面轉換を試みんとしつゝあり、六日當地實業界の有力者にて蔣の顧問たる錢少市は蔣の内意を受けて日本民間有力者に對し會見を申込み來り時局收拾のため隔意なき意見の交換をしたいと申込んだが日本側がこれを諾するや否やは未定なるも蔣介石を共產派に對抗せしむるため日本側に接近して右傾派の勢力を挽回せんとする意圖にみられる

## 共産派を根絶せん
### 蔣介石氏盛んに策動

【東京電報】＝上海六日發英所在＝蔣介石の共產派根絶決心は頗る強固で近くこれを決行しようとしてゐる、これがため蔣介石の北伐は北京進撃、安徽、附近まで一時打切り河南方面は張發奎の指揮に委せるもの、如くである

## 畢庶澄
### 銃殺說は虛傳と判明

【東京電報】英所在電＝蔣介石は五日畢庶澄を南京總司令に招致し畢は長江要塞司令に任命したと、又畢庶澄は四日渤海艦隊の一部を武裝解除し軍規を引締めつゝありと

# 人員制限の點で軍縮委員會また行詰り
## 本國の指示を仰ぐまで論議を休止することに決す

### 英米案を支持す
#### 日本は佛國案に反對

【ゼネヴア五日發電】軍縮委員會は英代表セシル氏の反對で佛の提議の如き人員數による海軍力制限に關し本國の指示を仰ぐ間、論議を休止することゝした 海軍制限の論議の初めにおいてセシル氏は英國は海軍人員の制限に反對である旨聲明したるに對し米國代表および日本代表佐藤公使はすでに最少限に制限されてゐる海軍力の制限は實行の可能性ありやと抗爭して人員制限の唯一方法は艦船の制限あるのみと論じたかくて軍縮會議は又々行詰りとなつた次第である
【ゼネヴア五日發電】國際聯盟軍縮委員會において日本委員佐藤公使は海軍實勢力を制限すべしとの佛國の提案に反對し軍艦の數量は自然に海軍縮小の目的に叶ふものなりとの英米兩國の意見を支持した

### 實勢制限が先づ急務
#### 佛國代表の辯

【ゼネヴア五日發電】軍縮委員會で佛代表ボンクール氏は戰時用艦艇に改造しうる潜在的戰時用艦艇と共に軍艦實勢力を制限せねば戰艦を戰時用に改造する充分の實勢力を有する國は直に戰時艦艇を創造することを得、その結果に對しかねて加へられた制限を超過せしめることゝなるといつた

### 人員縮小に眞向から反對
#### 根本をあやまると米國代表切言す

【ゼネバ五日發電】軍縮委員會にて米國代表ギブソン氏は英國代表セシル卿の立場を支持し他國にて戰時用艦艇を制限しないで無制限に使ひ得る時は人件費上の實勢力だけで『制限』したとて如何なる程度まで海軍々備を殘存するか米政府は疑問とするの外なしと斷定し下手をすると米國外二、三國だけが人件費上の實勢力を縮少したら結果だけが海軍軍備をも縮少する自制的結果に陷るおそれがあると指摘し米國としてはこの點を疑ったがいゝと叫ばれる、無制限軍備に基づかない限り殆ど人的の縮少は可能にして軍備に反對であり、實現可能にして有利な縮少でなければならぬと思ふ、この點については『吾人』は十年間の算數あるこれを容認するものあらば算數を擧げて説明してよいと明言した

### 志賀氏絶望

【東京電報】志賀重昂氏は六日午後遂に絶望に陷つた、氏は地球上に二十六萬四千マイルの足跡を印し地理學上の權威は有名なものである。（早大教授）

### 佛國の軟化で前途に曙光
#### 英代表の要求で噸數制限案を作成

【ゼネヴア五日發電】軍縮委員會は佛國案に對し不一致の點多く行詰りの形となつたが今度英米の主張を容れて佛代表ボンクール氏は英代表セシル卿の要求に從ひ噸數制限案を作成し提出することとした、因に同案には各列強は他の列強にその軍備増設を豫知せしめる豫備計畫を豫め發表すると云ふ條件を附するのである各國委員は今やスエーデン案により圓滿解決出來ることゝ觀測してゐる

## 露大使
### 陛下に拜謁

【東京電報】去月廿六日着任したロシヤ大使ドフガレフスキー氏は信任狀および前大使の解任狀を奉呈し六名の隨員と共に六日午前十時四十三分參内鳳凰の間にて陛下に謁見仰付られた

## 臺銀整理の懇談會
### 委員會の下ごしらへ

【東京電報】大藏省では六日午前九時より藏相官邸に田次官、松本銀行局長、大野特別銀行課長以下井上臺銀整理調查會長など參集して臺銀整理方法につき委員長から意見を聽取し大藏省當局側からもまたその意見を述べ種々懇談を遂げ正午散會し、なほ大藏省ではこの懇談の結果に基づき四月中に臺銀整理具體案を決定し五月開催せらるゝ第一回調査委員會に調査案として提案するはず

## 基本項目
### 憲本協同調査と憲政會側

【東京電報】濱口內相安達遞相町田農相片岡藏相は五日閣議散會後若槻首相と會見し憲本協同調査に附すべき項目につき意見の交換を行ひ人口食糧問題、自作農創定、アジア政策確立、金解禁、基本產業確立、社會政策、勞働問題等を解決するは目下の急務であるといふに一致した

## 憲政總務會
### 告訴事件を承認す

【東京電報】憲政會は告訴事件につき六日午後二時本部に臨時總務會を開き安達遞相より鈴木谷小泉氏等の斡旋顛末あり首相又心痛しをるからとて善後策につき協議したが最早致し方なしといふに一致し三時半散會した

# 京城師範出に俸給引下案
## 知事會議に提出す
### 審議中で

近く總督府において開催さるべき知事會議に京畿道より提出する提案については目下學務課長會議で審議中であるがその中に學務課よりの意見で京城師範學校卒業教師の俸給を整理して引下げよといふ一項がある、それによると京城師範卒業生の俸給は正式な俸給令によらずして大正八年度から臨時俸給改正の臨加俸その他の關係から算出したもので初任級男教員五十二圓女教員四十四圓であるがこの額は最近の專門學校其他上級學校の卒業生の初任級俸給と比較して

### 甚だ均衡を失する

ものがあり又全鮮普通學校小學校職員の平均俸給額六十三圓と相近づきつゝあるので自然京城師範卒業生は昇給が困難であるばかりでなく昇給期がながびきその他内地師範卒業生で朝鮮で採用した場合俸給との關係から見て

### 卒業生の下位にあらしむるなどの不合理が生じ易いといふのである。

## 南鮮鐵道の敷設認可

【東京電報】根津嘉一郎氏[illegible]

## 滿洲守備交代廿日終る

【宇都宮電報】姬路第十師團と交代して滿洲に駐屯すべき宇都宮第十四師團各部隊は去る三月初めから逐次渡滿してゐるが來る二十日頃を以て終了し第十師團に代り部署につくはずである、第十四師團司令部は來る十日頃渡滿の途につくことゝなつてゐる

## 穀物聯合幹事會延期

朝鮮穀物聯合會では全鮮米穀大會期日その他の件につき十七日幹事會開催のはずの處都合により十九日午前十時より京城俱樂部において開くことに變更された

## 電信線修復

三月末來時々雨を生じて通信困難であつた元山松江間海底電信線は陸揚地引込線の故障と判明修理の結果五日から完全に通信し得るに至つた

## 城大の異動

任京城大學教授（三等） 新潟高等學校教授 宮本和吉
京城帝國大學教授兼朝鮮總督府醫院醫官 小林晴治郎
醫學部勤務を命ず 微生物學第二講座擔任を免じ衛生學第二講座擔任を命ず
京城帝國大學教授朝鮮總督府醫院醫官 松井權平
醫學部勤務を命ず 外科學の研究に從事すべし
京城帝國大學助教授 小川蕃
醫學部勤務を命ず
朝鮮總督府京城醫學專門學校教授兼朝鮮總督府醫院醫官從七位 盛田央介
任京城帝國大學教授 叙高等七等 水島治夫
醫學部勤務を命ず
京城帝國大學豫科教授 田中梅吉
法文學部勤務を命ず 京城帝國大學教授 白井成允
倫理學の研究に從事すべし
法文學部勤務を命ず 京城帝國大學豫科教授 高田眞治
法文學部勤務を命ず 京城帝國大學助教授 長谷川理衛
同 清宮四郎
同 時枝誠記
法文學部勤務を命ず 京城帝國大學助教授 時枝誠記
國語學及國文學の研究に從事すべし
法文學部勤務を命ず 京城帝國大學教授 宮本和吉
哲學及哲學史の研究に從事すべし
京城帝國大學助教授 松坂佐一
法文學部勤務を命ず 民法及民事訴訟法の研究に從事すべし
京城帝國大學助教授 三宅鹿之助
叙高等官七等 朝鮮公立中學校教諭 七田文一郎
任朝鮮公立中學校教諭 叙高等官七等 補大邱公立中學校教諭
技師 古賀亮一
補一年二箇月間歐米在留を命ず

## 本社辭令

記者に採用し經濟部勤務を命ず 齋藤重治（四月六日付）
記者に採用し湖南支局勤務を命ず 加藤主計
事務員に採用し湖南支局勤務を命ず 蘆茂樹（以上四月一日付）
技術員に採用し機關部勤務を命ず 前田清（四月五日付）
記者見習に採用 三浦直記（四月三日付）

## 外紙より
### 十大思想家（十二） 岡生【三】

著者いはく『思想家とは如何、恐らくは哲學者と科學者とを指摘するであらう、ダンテ、シエクスピヤ若くはゲーテの如きは如何、否な彼等の思想の觀察が、第二流の思想家のみならず、第一のアーチストとして總ての上位にあるとしても、かゝる偉大なる名前を挿入されるのは、猶ながらかしこまつて躊躇せねばならぬ』
◇
著者又いはく『イエス、佛陀、アウガスチン、若くはルーテルの如き、どえらい宗教上の人物は如何、否、かゝる偉大なる宗教の創立者、唱道者は、思想家の資格を超越してをる、彼等はたゞに思想と理性のみならず、彼等の精、感情、神秘的幻想、熱烈たる信仰が世界を動かしたのであるから』（此項未完）

### 倫敦の都市計畫

倫敦ロンドンは住宅地と工業地を科學的に選定し、監視される衛星によつて連絡し、二千方マイルの大ロンドンを作る。
◇
現にロンドンナーは、半ダースのオーバーコートを一人できた男の様に、息苦しくも窒息せんばかりで、家並と家並とは隣り合ひすぐうしろにすぐ新築される、致し方はてしがない。
◇
ゆえに一個の小ロンドンを單位とし、數多くの小ロンドンを作れば、大ロンドンは交通問題もなくなるし、市民はあるきながら仕事場に行ける。
◇
右は保健當局が、ロンドン市および附近の郡長百二十名を招待し席上述べたる處で、大仕掛の都市計畫委員會が創設されるのであらうと。

## 會

中央大學學事大會 場所、本町花月本店、期日、四月八日午後正六時、會費、金六圓（當日御持參の事）京城府大和町一ノ四八（電本二四二九）安藤韻方へ申込ありたし。
土木協會總會 朝鮮土木建築協會では六日午後から朝鮮ホテルに於て第十二回春季總會を開き一般會務の報告後同三時から兒島京大教授松岡京日副社長の講演あり同六時から會長主催の懇親會を開いた。

## 人

○山口重道氏（朝鮮殖產事務）挨拶のため本社來訪
○入間川七五郎氏（大邱殖協理事）七日午後七時着旅館朝鮮ホテル
○黒板勝美博士 滯城中の所六日夜十時發東京へ
○橫須賀次郎博士 ◉原田一心生命社長來城天眞樓へ
○牧山耕藏氏 [illegible]六日午後[illegible]時花月食堂[illegible]局より全州郡長に轉じた同氏の爲に催す會費二圓

## 茶話

◇……李王殿下には妃殿下と共に御洋行の御計畫で十日夕京城御出發の豫定に決定された。
◇……故柏殿下の御一年祭を執行はせらるるためであつて御途へするだに御心配の新たなるを感ぜざるを得ない、それに御視察を成るべく簡略にとの思召であるとは感激の至りに堪へぬ。
◇……御滯城中に朝鮮神宮に正式御參拜のおもむきであるとか御禮殿御歡待の御心もちにあらせられるのであらうとかはれるのは畏れ多かしき限りにこそ。
◇……[illegible]氏の就會はけふ執行される、定めし盛會であらう。
◇……待たれる[illegible]中鮮聯合の[illegible]競技共進會を舉行して[illegible]するといふ。朝鮮の[illegible]離ならむとする
◇……鐵道第一期も完成したし[illegible]を[illegible]て殊となすの心持ちで[illegible]第一番の時期を迎へられる半島の輝きこそめざましかるべきである。」

## 黃海道の米況

信川安岳兩郡地方及び載寧方面から出荷を見てゐる状態である 外米[illegible]

大阪綿糸先物（六日）[illegible]

第八列車[illegible]

## 京城日報

# 南京事件と政友會の聲明

政友會は、この程南京事件に關し支那人の本邦人に對する暴虐なる暴行につき聲明書を發表し「かくの如きの暴虐は對支那外交五十余年の久しき帝國の未だかつて遭遇せざる所にして實に現内閣の一大失態に屬す」と斷じて居る。もし國民と政府とを竝びに對立する觀念と定め、事實は今回の事件そのものとして考ふる時は、成る程それは國民の側から政府の失態と認むることを妨げない。けだし政府の外交政策が申分なきものであつたならば今回の事件のごとき豫防せば豫防し得たかも知れないからである。しかしながら、それが單に現内閣のみの一大失態なりと、斷ずべく餘りに早計に過ぎる。何故なれば、いふところの、外交政策は、現内閣のみの責任に屬するにあらず、歴代内閣が各々内閣の遠い過去より繼續として繼承し來つたるものだからである。豫防せば豫防し得たるべしとは左樣なる繼續に顧み歴代内閣すべての責任といはざるを得ない。されば政友會の聲明は故意に現内閣を陷れつけんとする心術たると斷ぜざるを得ない。たゞそれ反對黨の反對は理窟であるけれども、さればとて現内閣に機宜の措置をあやまらざる責任を免れしめんとする意味をわれ等が持つのではない。まことに現内閣殊に幣原外相が、この難局にあたり如何に處置する、か、武力主義はわが國の最も厭ふところ、アメリカまたこれに同ぜず、ひとりイギリスは困惑の色を見せて居るのであるが、この間に處して外相の取る處措は如何あらんわれ等の注目する一點である。

# 李氏の英靈を送る

故朝鮮李王殿下の英靈は今日を限りとし永遠に地上を離れんとするのである。朝鮮民衆の胸裡に深く刻みこまれたる悲しみの跡は朝鮮歴史と共に消えないことを信ずる。[illegible]

# 經濟上より見たる國際運動

松岡正男

の感を感じつゝもな任幾年ならざる月給を頂いて、有爲の青年の望みの實に供し京城は勿論内地各處に氏の世話にて留學する青年數名にして止まらずといふ。これより推想するも氏の志および人格の片影をうかゞふことが出來ると思ふ。然れどもわれ等は今氏の英靈に訣を告ぐるに當たり氏が朝鮮民衆と如何に深き關係を結んで居たか、生前氏と面識なき者まで氏の死を悼くや恰も慈母をうしなへるが如く嘆しく痛惜し哀惜より溢るゝ悲嘆の意を表したことは、これ實の無き所に底面の一時に落つるが如き反響が生じたやうな感あることを注意しなければならぬ。就中氏の死を追悼哀哭するよりも氏の遺せる人道的業行と人格的生涯を永遠に忘れないことが必要である。われ等はこゝに一言を献じて氏の英靈を送る。

ドイツ皇帝第二人の首か、歐州列強の覺ますかれ、歐米の政治批評家等が冷然として「高價なるかな二個の胸像よ」と批評し去り、彼等の社會にそれ以上何等の反響も喚起しなかつた。[illegible]

# 連絡會議の成立を熱望す

東支鐵道管理局長一行 京城を通過南行

本月中旬東京において開催の日滿聯絡會議に臨む東支鐵道管理局長アレキサンドル、エムシヤーノフ氏夫妻、同局收入係主任イリインスキー氏、營業課長マルコフ氏、會計課次長都姓氏、經濟調査課次長伊担作氏、同經濟部員ネズナイコ、コウエルコフスケルスト氏および「シエービッチ理事課長夫人」その他一行十一名は六日朝十時京城着、同日京城驛通過南行した。驛頭には鐵道局戶田營業課長、シャルマーノフ露國總領事、エルチン同領事等の出迎があつたが、恰も同列車は一時間十分延着した際とてエムシャーノフ氏は車中往訪の記者に「朝鮮の汽車はいつもこんなに遲れますか、これでは國際直通列車も駄目じやないですね」と冒頭して愛嬌よく語る。

歐洲大戰前に復活する極東、朝鮮、滿洲、東支、シベリア線の聯絡會議は今回の日露聯絡會議は重大な使命を有するものと確信して止まない。列國が豫測してゐる如く勞農政府は極東新線計畫を聯絡會議に依つて直通運轉を遂行させることになるので恐らくロシヤ側は容易に妥協を求めるであらうと思ふは早計で、その理由に東支鐵道だけでもこの會議の結果に依つては來る五月十五日から國際列車に連絡すべき新造車を準備してゐる。一方北滿バス發行も會議の結果を俟たねばならぬが、わが管理局としてもその成立を熱望するところであり勞農政府及び鐵道の便を旅客に與へるのみならず吾々同業者と受益するところが少くないであらう。東支鐵道の營業狀態は勞農政府と共同管理に依り漸次良好に向ひ一九二[illegible]

# 鮮滿を結ぶ吉會鐵道（上）

長春　稻垣兵治

最近滿洲においては新線敷設問題を中心とする露國の是非が吐露され頗る興味を惹しく喚起している一例を世上紛糾の中心となつてゐる吉敦線、吉會線、打通線に見るも、吉會線は吉林を起點として北鮮沿岸に至る線であり、これが終端港としては淸津港が候補地となつてゐる。[illegible]

# 十二年後の鮮鐵の車輛

機關車四百八十五客車一千百八十二貨車五千百九十七

鮮鐵十二ケ年計畫に於ける車輛既成につき鐵道局技術課は左の如く發表した

十二ケ年計畫に於ける車輛總額は四千百八十三萬圓であつて内今年度新造は一千九百萬圓[illegible]

# 物權として取扱はれるか？

◇…漁業權改正問題

漁業權の改正に關し當局では現行漁業令は明治四十四年に制定されたもので[illegible]

# 佛國の文豪ハイド氏も

小說行脚に内地へ

「古城の謎」「ケンブリッヂの女」「一路」わが文壇に紹介されて青年男女に廣く讀まれてゐるフランス小說家エッチ、エム、ハイド氏は瑞の東岸に小說行脚の旅にのぼり六日朝京城通過支那から内地に向つた。氏の訪日は日本文學および古代傳說を研究するといひ、日佛の話と平和とを片時もはなさず重出日本語に余念がないが氏は藝術家でなくては見られぬ寂しいえみを浮かべて語る

私は日本には友人もをり菊池寬、久米正雄等その他多くの文士と人々と文通もしてゐる。これらの人々と今度逢ふこととなり、初對面ではあるがパリで上演された其の作品に依つて親しみを持ち殊に優美な日本のキモノを纏た演劇に對しては無上の憧れを以てゐた（寫眞はハイド氏）

## 行政問答

投稿歡迎▲問答は簡單明瞭に▲質問は要點を以て記せらる人の姓名は本紙行政係へ

### 恩給年限の通算

問　朝鮮において軍人（兵卒）として二年間勤め更に文官に七年在職しましたものですが恩給年限に到達しますか、何卒期限到達年數へて下さい（無數生）

答　後六ケ月で普通恩給年限に到達する樣に思ひます恩給法第二十九條同第九十一條等を御參照下さい（京城道知事官房師口生）

### 一時恩給に就いて

問　私は十數年間官吏ですが今から五年前病氣のため退職しました時に恩給に浴してゐない所が二ケ年後更に道に奉職して今ま手ケ年で退職したいのですが一時恩給の前のを引續いて與れますか（お得生）

答　一時恩給の場合は合算されませんから請求すべきものでせう（京城道知事官房師口生）

●旅行に忘れ給ふな森田寶丹推奬 帽子には嵩川

ノーシン

はどんなにひどいゴツウでものむとスクキクの、亂の時はダ頭のクシャクシャした時、頭のボンヤリーたりなど頗る妙

品質第一　登錄商標　價格最廉

ツルワ印タオル

發賣元　大久保眞敏商店

產科婦人科　醫學博士　二宮亮吉　二宮病院

ライオン印作業服

堅牢、優美（好評加商）店員も職工も農夫も働くには此服に限る、卸小賣、通信販賣（カタログ進呈）

京城　ユニオン商會

裡里櫻町　電話三三九番　富屋旅館

奧樣と御嬢樣の家政服

奧樣御嬢樣方の御家庭の御仕事にお召し遊して至極簡便優美特製の色縮色朱子製色セール何れも目下多大の御好評を仰いで居ます

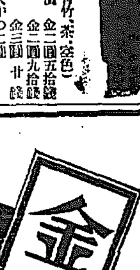

●色朱子製（紺、背竹、茶、空色）　特價　金二圓五拾錢
●色綾製　金二圓九拾錢
●紋朱子製　金三圓廿錢
▲寸法に大中の二種
時約店▲市内は御報持參
▲市外は見付ひ御送附
▲不向の節は御取替又返金

御商　高野家政服店

京城本町一丁目五十一番地　電話本局二二六　振替京城四六六

## 元山驛改築請願 元山繁榮會から

元山驛の乘降客は近年に至り激增を示し昭和元年度においては四十萬人に達してゐるがこれを同驛建設の大正二年および三年度の乘降客數に比すれば實に六倍餘の膨脹振りを來してゐるしかして東海岸線鐵道も最近において着手されんとし一方セメント石炭水力電氣或は窒素肥料製造等各種の大企業は續々勃興しすでに工事に着手又は着手せんとする狀態にありて今後益々同驛の繁榮を來さんとする趨勢にありながら依然として舊態のまゝにありてその不便は一般に旅客の感ずる處であつたが今回元山繁榮會では五日付左の如き請願書を鐵道局長並に戶田理事宛鐵道局元山驛長に提出した（元山）

### 元山驛改築に付請願

朝鮮の東海岸各地を半島の心臟に聯絡する元鐵道は大正二年八月全通し翌三年の元山驛乘降旅客數は別表の如く六萬三千餘人にして其の後十年を經過したる大正十一年以降は三十五六萬人となり大正十五年昭和元年は四十萬人に激增せむとし約六倍強に膨脹せり然るに元山驛の建物は今日に於ても依然として六萬人時代の不完の狹隘なるため旅客は既に久しく其の混雜と非衛生的なるに苦められ[illegible]遠からず相當の建物に改築せらるべきを了解し一日も速に之が實現を熱望しつゝ在り[illegible]然るに御承知の如く當地方面に於ては東海岸線鐵道、セメント、石炭、水力電氣或は窒素肥料等各種の大企業續々勃興し既に盛に工事に着手しつゝあるもの又は近く大規模を以て之に着手せんとする狀況にして從つて旅客の出入益々頻繁を致し之に適應すべき元山驛の改築を急速御施設被下度候[illegible]京元線、咸鏡線は旅客列車少なく漸く旅客列車及客車を連結する列車を併せ一日僅に三回つゝに過ぎざる爲め乘降時に際し其の混雜實に名狀すべからず殊に雨天降雪にありては其の狀一層甚しく改築之が急務なることは何人も絕叫する所に候[illegible]

▲大正三年以降元山驛旅客乘降表

| 年次 | 乘客 | 降客 | 計 |
|---|---|---|---|
| 大正三年 | [illegible] | [illegible] | [illegible] |
| 四年 | [illegible] | [illegible] | [illegible] |
| 五年 | [illegible] | [illegible] | [illegible] |
| 六年 | [illegible] | [illegible] | [illegible] |
| 七年 | [illegible] | [illegible] | [illegible] |
| 八年 | [illegible] | [illegible] | [illegible] |
| 九年 | [illegible] | [illegible] | [illegible] |
| 十年 | [illegible] | [illegible] | [illegible] |
| 十一年 | [illegible] | [illegible] | [illegible] |
| 十二年 | [illegible] | [illegible] | [illegible] |
| 十三年 | [illegible] | [illegible] | [illegible] |
| 十四年 | [illegible] | [illegible] | [illegible] |
| 昭和元年 | [illegible] | [illegible] | [illegible] |

一日平均一、〇七二人

備考 元山驛建物坪數 一、二等待合室 十八坪一二五 三等待合室 三十五坪 切符賣場前 六十五坪一二五 計[illegible]

## 咸鏡南道

### ビールの大移入 昨年の七倍 增稅を見越して

今年も早やビール戰に花の咲く時期となつた、このシーズンを前に北鮮のビール戰はどう展開して行くか各ビール會社の陣備と策戰は着々進められてゐることであらうが試みに元山稅關をのぞいてビールの移入狀況を見ると本年はすでに三月末において十五萬二千二百四十三リツトル七萬二千三百五十六圓の巨額な輸入高を示し昨年同期の二萬一千五百四十二リツトル一萬九十八圓に比し十三萬七百リツトル六萬二千二百五十八圓即ち約七倍の大激增を來たしてゐるこれは內地における酒稅增額を見越したものによること、思はれるがこれについて同稅關稅務課および府稅務係に質してみると未だ何等公式の通知に接しないため內地の增稅が果して何月頃行はれるか分らないが若し六月以降にもなるとすればその間の金利の關係等を考ふれば果して仕入れておいて儲かるか分らない又四月早々增稅するとしてもその利益はごくわづかのものと思はれるから見稅の豫想も知れたもので[illegible]した事はあるまいといつてゐる（元山）

### 耕牛資金貸付 本年は六百頭

咸興の耕牛資金貸付事業はすでに桃津技師の手もとで起案を終つたが同案によれば一頭平均五十圓の耕牛を本年中約六百頭を購入、牛を無牛農家に貸付し三年間に償還の代料を完納したものに對して牛はそのまゝ付與しその期間內でも生産牛は飼育者の收得とするはずで今後三年毎に一回各六百頭位を[illegible]約三千頭の牝牛を購入貸付の豫定である（咸興）

### 元山の徵兵 檢查成績

元山の今年の徵兵檢查は四月四日午前八時から府廳會議室で三浦咸興聯隊區司令官外三名の執行官によつて七十五名の檢查を執行した成績左の通り

▲甲種合格二十二名▲第一乙種十六名▲第二乙種二十一名▲丙種二名▲丁種二名

で內申徵兵官を[illegible]十六名あり健康狀態は概して良好で花柳病者は一名もなかつた（元山）

### 衛生宣傳標語 締切は十日

咸興警察署で募集中の衛生思想宣傳標語宣傳畫の類はすでに三千句を突破してゐるが締切は來る十日で應募標語は嚴選の上一等金五圓以下十等まで賞品を與へると（咸興）

## 羅南から

◇道評議會議員の[illegible]から會寧は北におけるいはゆる鮮人勢力の[illegible]地たり或は政治的意味からしても最も重要の位置を占め內外人の多いところから[illegible]氏の出馬を大いに歡迎したものであるシカモ不幸[illegible]氏は選に出づること能はず後二回にして身を退き[illegible]地方における鮮人勢力者の指導に從ふことになつたこの事は[illegible]

◇サテ今回の官選に際し如何の理由ありてか氏はその選に漏れた然して一方では市民から氏に代るものゝ現るなく官選の扉は閉ぢられた始末であるが四月一日の午前十時から[illegible]と同時に會寧市民にこの悲報の傳はるや即ち市の光明は[illegible]と消滅されてしまつた會寧市民の觀念と失望は不平不滿ケダシ當然の歸結ではあるまいか

◇ソレは斷じて個人的な私事といふ地方的見地からでなく必要の前の必要を無視せられたからである[illegible]會寧市民が[illegible]とを混同されたのは無理なきことで單純なる激昂とでも評すべきがすでに沈默を破つたといふからには[illegible]問題はしばし時の流れをまつてみるの外はあるまい

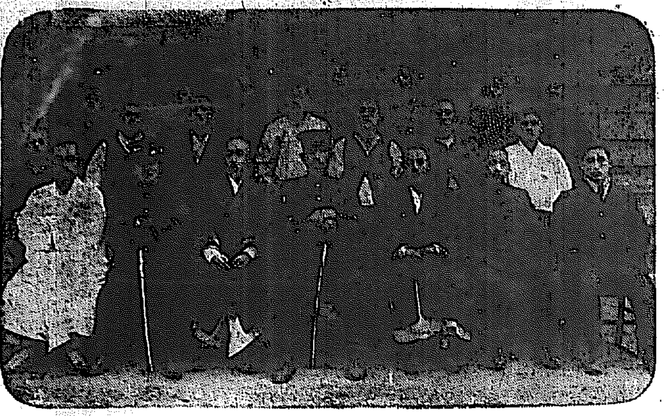

### 大邱の少年保護所

大邱刑務所內にある少年保護所には目下十四名の少年が收容され[illegible]の製作を日課として勵んでゐるが近來ますます少年犯罪者が增加する一方で從來の保護所では狹隘を感ずるので、今度同所倉庫の一部を改造して之を保護者の收容に充つる外[illegible]保護所には專任巡查一名であつたが今度巡查部長一名を增員してこれが改善を期すと寫眞は向つて前列右より[illegible]

## 咸南警察署長 近く異動せん

咸南警察部では目下病氣の爲め內地に歸省中の定平署長、高原署長、洪原署長等の退職が確實となつたので近く道內各署長の大移動と共に新署長の補充をなすはずであるが五六ケ署長の異動に止まるらしい（咸興）

### 畜產聯合會 定款認可申請

咸南畜產組合に於て一府十六郡畜產組合の中心機關たるべき咸鏡南道畜產同業組合聯合會を設立すべく準備中の處近く定款を了したので四日道を經由本府の認可を申請した（咸興）

## 咸鏡北道

### 浦鹽鰊 入荷不振

浦鹽における鰊漁ニシンはその後の入荷はかばかしからず僅に[illegible]三十數二日五十三數、三日五十數計百三十二數に過ぎず、[illegible]もすでに歸來し、漁期を逸したのではないかと憂へられてをり、又本年は浦鹽では管內の食糧にあてるため鰊漁の必要數を未滿であるため本漁の年は[illegible]が殆と行はれないともいはれ各市方面への出荷は何れも望み薄である（淸津）

## 滿洲

### 乃公は馬賊 厄介な主幹

京城本町四丁目に[illegible]を開くと稱する新〇〇主幹川本某と稱する男は去る十九日夜[illegible]旅館に投宿したが同夜の飲酒に[illegible]を擧げた上夜中の[illegible]が惡いとて女中に毒つきには女將を呼べと威張りつけ高に呼ぶので余儀なく女將が御機嫌を伺ふと『おれは馬賊の頭目だ[illegible]』[illegible]と大騷ぎに[illegible]

### 不逞團奧地移動か 支那官憲の取締り嚴重

さきにハルビン總領事館警察署が前後二回にわたり統義府一派の[illegible]に手を染めかつこれと相前後して吉林においては[illegible]不逞團の[illegible]取締はいよ〳〵嚴重となり吉林支那官憲の取締りを極めるに至つたので統義府をはじめ北滿各地に散在してゐるいはゆる獨立團不逞鮮人團は最近すこぶる恐慌を來たし殊に[illegible]

### 逐年凋落に向ふ北滿邦人特產商 往年の全盛も今は夢

明治四十年初めて邦商により試みに至つた今バルビンにおける[illegible]大豆の歐洲輸出が開かれたる[illegible]以來[illegible]年より明治四十四五年まで[illegible]時代を現出せるが明治四十二、三年頃よりニウマン、ワツサルド等の進出により歐洲における邦商の販路は次第に蠶食され又大正九年よりは支那特產商の活躍により邦商の取扱ひ高は次第に減ずる邦商の百分比を年度別に示せば

| 年度 | 日本 | 支那 | 外國 |
|---|---|---|---|
| 明治四十一年 | 九〇、〇 | 一〇、〇 | … |
| 同四十二年 | 九〇、〇 | 一〇、〇 | … |
| 大正六年 | 八〇、〇 | 一〇、〇 | 一〇、〇 |
| 同九年 | 七〇、〇 | 一〇、〇 | 二〇、〇 |
| 同十一年 | 六〇、〇 | 二〇、〇 | 二〇、〇 |
| 同十二年 | 五〇、〇 | 二〇、〇 | 三〇、〇 |
| 同十三年 | 三〇、〇 | 三〇、〇 | 四〇、〇 |
| 同十四年 | 二〇、〇 | 二〇、〇 | [illegible] |
| 同十五年 | 一八、五 | 一六、五 | [illegible] |
| 昭和二年 | 一〇、〇 | [illegible] | [illegible] |

大正十四年末よりは國際運送の活動と

### 滿鐵の政策

滿鐵においては兎も角も貨物の增加を見たが昨秋においても邦人大手筋の策動なく本年の結果においては一般に出廻り遲れのため昨年の取扱ひ高四[illegible]トに對し三〇パーセント見當に止まるものと豫想せられる[illegible]より現在にかけ邦人は立後れの狀況を示すたる勢力は外國商の[illegible]を受ける狀態にて

### 此際外商筋は

[illegible]

## 振舞酒に醉つて亂暴

去る十八日午後十一時過ぎ[illegible]驛前で內地人三、四名が醉ひ潰れてぐでん〳〵に醉つて打つ蹴るといふ大立廻りを演じてゐる時、同所を通りかゝつた鮮人數名が仲に入つて引分けした處、酒氣紅に染つた一名は短刀を片手に相手になつた一名を追ひ廻したと傳へられ種々な噂がそれからそれへと擴がつたが右は同夜[illegible]に招かれた同氏子息の送別宴に醉ひした[illegible]と[illegible]とが酒場の主人公で平素の感情問題が遂に酒の勢ひから流血を見るまで抗爭したもので短刀と見られたのは鐵砲のステッキがやみに光つたのを見誤られたものだらうと（羅南）

## 北滿豆油又停頓 浦鹽の堆貨で行詰る

久方振に北滿豆油の輸出が開け過般來ハルビンより東行したもの約三百車を越え浦鹽へ輸送したもの四十數車に達して居る東行輸出の大部分はワツサルドの取扱ひで殘り三井の一手に占められて居るが浦鹽で油を手持してゐるものゝ中にはカガン、ゴストルグ等が具て買ひためて居るものもありこれ等が賣れないために浦鹽港の豆油堆貨は既に約七千屯に達して同港の[illegible]タンクはまた一杯に[illegible]たまつたので最近では船腹の入港がと[illegible]當地の油は輸出またく〳〵行き詰りの姿となつた（長春）

## 平安南道

### 佐伯署長榮轉 京畿道高等課長へ 高等警察界の權威

平壤警察署長警視佐伯太助氏は豫報の如く、四日附京畿道高等課長に榮轉した、同氏は明治四十一年朝鮮警察界に入り[illegible]高等課に在勤し大正七年警部に任命同十年四月平南に出勤を命ぜられ同十三年十二月まで平南道高等課長の椅子にあり警視に昇進し抜擢されて平壤署長に轉じ今日まで平壤署長としてその手腕を認められたもので[illegible]高等課長に至るまで十八年間高等警察界に育つただけ鮮內高等警察界のオーソリチーで適任であり[illegible]であるなほ同氏は目下九州地方に旅行中であるが[illegible]を五日朝傳達したから八九日頃には歸任する豫定である（寫眞は佐伯氏）

### 後任は佐藤警視 平壤には因緣の深い人

佐伯署長の後任咸北道警察部[illegible]佐藤[illegible]氏は朝鮮生へ拔きの警察官で平壤には同氏を知る人多く[illegible]平安南道保安課長、警務課長等と共に大正十三年[illegible]に昇進して警部を受けた同期生が居る[illegible]長の任にあつたし此の外[illegible]とは深い緣故をもつ人で同氏を迎へた平壤署としては大いに歡迎すべきであるなほ同氏は[illegible]手腕家である

## 浦項の沖合で防禦船顛覆 忠清丸に發見され乘組員全部救はる

【大邱特電】五日午後二時頃浦項沖合で朝鮮[illegible]所屬防禦船顛覆沈沒しかけたが折柄入港の汽船忠清丸に發見して乘組員八名を救助し本船に移乘し直に手當てを加へ全部を救助した

### お陰樣で…… 大ニコ〳〵の留守宅

佐伯京畿道高等課長の留守宅に五日朝挨拶に寄すると夫人はニコ〳〵しながらいそ〳〵と記者を出迎へ心よく語る

只今電報で京城の方から電話がありまして御陰樣で私共も京城に行けることになりました子供も仁川商業に今年から這入るので都合で好すね夫の歸りが突然であり不在中で何と御話していゝか困りかかりませんと云々

### 車て人殺し 慘酷な坑夫

平安南道大同郡金祭面山水里金成三こは去る十四日朝同面[illegible]三菱炭坑第一坑坑內で作業中同じ坑夫の[illegible]と口論しての擧げ句坑外に出て[illegible]坑內につき落し[illegible]死亡した金成三はその場から逃走行方を晦ました

### 火事二つ

平壤府外[illegible]方から五日午後九時頃發火同家を全燒して同十時頃鎭火したが不審な點あり目下取調べ中である一方同日午後十時五分同家附近の[illegible]方から出火したが居合せた消防隊員が直に消止した

### 狂犬病豫防注射

平壤警察署では來る十四日より十五日まで狂犬病豫防のため府內一圓にわたり狂犬病豫防注射を施行すると（平壤）

## 忠清南道

### 大田中學の教育方針 施設改善斷行

大田中學校長田中尙氏は大正十四年四月[illegible]高等普通學校長より大田中學校長に轉じ爾來生徒の教養に意を盡し施設の改善に努むると共に常に[illegible]生徒の教育に努力し[illegible]見るべきものがあるが昨年改めて教育方針を左の通り決した

教育方針

本校生徒教養の方針は教育勅語の大旨を奉體し中學校規定の示す所に從ひ以て善良有爲の國民たらしめん事を期し特に質實剛健の氣風を涵ふにあり、本校生徒は克く此の趣旨を服膺し校訓及生徒心得の實現に努むべし

校訓

▲誠實 常に忠良の臣民たらん事を期し責任を重んじ終始一貫以て誠實に從ふべし

▲剛健 遠く國家の將來を慮り心身を鍛鍊し堅忍不拔以て剛健の氣を養ふべし

▲規律 深く共同生活の本義を體し校規を恪守し克己自制以て規律の嚴正を期すべし

▲勤勞 廣く社會の進展に鑑み勞業に精勵し實踐躬行以て勤勞の風を揚ぐべし

かつ生徒心得を制定して各生徒に熟讀服膺せしむると共に學校と家庭との聯絡を一層密接にし本年度においては六月中『父兄會』を開催する外家庭訪問を斷行すべく校長以下職員は協力一致生徒の訓育に盡瘁し[illegible]學校の威力を向上せしむるに努めて居るが尙ほ生徒の學力を向上せしむる方針につき[illegible]特別指導[illegible]の改善[illegible]を計るはずである（大田）

### 辻時油の觀劇デー

[illegible]辻時油[illegible]では去る一日より[illegible]の觀劇デーにかゝるフヂチユー座及び[illegible]不老酒は何れも[illegible]五日夜大田座にて市內[illegible]『笑ひ』一行の[illegible]を催したが滿員の盛況を呈したので[illegible]七日夜も開催する

### 大田農會內地視察

大田郡農會長[illegible]氏外[illegible]一行十[illegible]三名は九日大田發內地視察に渡北九州、山陽、北陸方面の農業、農村の視察を經て東京、京都、大阪等文化の中心都市を見學し往復十七日間の豫定にて出發のはず

### 大田小學校遠足

大田小學校では六日全校生徒の遠足を催し儒城溫泉附近、寶文山、大田宮址などで草や木の芽香ふ春の一日を愉快に過した（大田）

## 慶尙北道

### 蠶業技術員會議

慶北道蠶業技術員打合せ會は六日午前十時より道廳會議室で開催、須藤知事の訓示あり正午休憩後左の指示事項につき協議した同會議は八日終了引續き講演會あり講師は本府の山中技師および水原蠶業試驗所の中村技師である（大邱）

### 金泉消防組出初式

金泉消防組では五日本年出初式を擧行午前六時各部組員[illegible]にて器具機械の檢閱並に放水演習を行ひ[illegible]官公吏を招待し[illegible]多年の功勞者に表彰[illegible]午後六時散會した

### 成績のよい改造厩舍

慶北道地方[illegible]の下に改造せる[illegible]十ケ所の厩舍は[illegible]本年一月中[illegible]從來厩舍內で[illegible]利用しうるのみならず畜牛衞生上にも甚大の好果をもたらし一般農家においてこれが改造を希望しつゝありその利用狀況は左の如し

▲肥料生產高 一ケ月厩舍肥生產高最多一石六斗五升、最少四斗五升、平均一石二斗四升

▲一ケ月厩肥生產高 最多五四〇貫、最少二五貫、平均二一〇貫

▲尿利用狀況 尿は人糞尿と混じ液肥として施用又は堆肥に注ぎ利用せり

▲畜牛衞生狀況 牛舍內及牛體の清潔なるは勿論厩舍は過濕に陷らざるを以て保溫に適し肢蹄に對しても惡影響なく從來厩舍[illegible]蹄冠の[illegible]を起せし如き牛舍に於ても斯る狀態を見ず（大邱）

### 嬰兒を川に投棄つ

[illegible]で分娩した[illegible]女（二〇）は二日午前十時ひそかに[illegible]嬰兒を抱いたまゝ行方をくらましたが遂に私生兒の仕末に困り同日[illegible]上流の[illegible]へ投げ棄てそのまゝ逃走したが所轄署で探知直に逮捕した死體はいまだ發見せず（大邱）

### 大邱の火事

大邱府三笠町一新鮮家屋オンドルより五日午後五時五十分頃出火し全燒一戶半燒一戶を出し大邱消防隊かけ付消火に努め同六時十分頃鎭火した（大邱）

## 江原道

### 郡守實業委員と會見 鐵原面會議室で

鐵原郡[illegible]は外里面の[illegible]有志十六名を擧げて[illegible]委員を囑し[illegible]郡守は實行委員に會見を申し込み去る五日郡廳會議室において實行委員と會見し[illegible]郡守は之を諒として至急上司に申達し後日何れとも回答すべしと述べて會見を終つた[illegible]一般に期待されてゐる（鐵原）

## 黃海道

### 沙里院戶別割 賦課等級査定

[illegible]沙里院の戶別割賦課等級査定は[illegible]面事務所において開催した

## 忠淸北道

### 淸州の記念植樹

淸州郡では三日神武天皇祭當日の記念植樹は天候不良のため延期し翌四日擧行定刻午後一時道廳構內に知事以下官民二百餘名集合して植樹地に向ひ植樹を終り同三時解散した（淸州）

### 地方集會

▲咸北學士會 淸津、羅南、會寧、鏡城等に住居せる專門出身の官民有志二十三名は六日夜淸津に集合し[illegible]の送別をかね本年の總會を開く

▲[illegible]町靑年會 五日發會式を[illegible]に擧行會員約四十名[illegible]淸津府の靑年團は四つとなつた

### 地方人事

▲土居寬助氏（新任[illegible]支店長）五日午後七時二十分赴任

▲相澤敦氏（新任[illegible]課長）九日[illegible]より赴任の筈

▲靑木平南知事 五日[illegible]へ

▲淺野平南技師 同上

▲金平南農業課長 同上

▲新見[illegible]氏 十一日出發赴任の筈

▲山根新任平壤局長 九日着任の豫定

▲石國[illegible]氏（[illegible]）令息婚禮の爲め[illegible]

▲塚本博士（釜山府立病院長）十日歸任の豫定

▲香椎源太郎氏（釜山商議會頭）本月中旬歸釜の豫定

▲折笠[illegible]氏（新任公州小學校長）七日大田經由赴任

▲郡山[illegible]氏（新任[illegible]小學校長）同上

▲荒木安雄氏（新任[illegible]小學校長）八日同上

▲[illegible]氏（[illegible]小學校首席）七日同上

▲村尾伊勢松氏（大田繁榮會長）八日出發[illegible]へ

▲高宗[illegible]氏（專賣局大田出張所長）所長會議出席の爲め四日全州へ

▲夏井一雄氏（[illegible]）五日[illegible]

大邱のキリウ製品
行李 バスケット ヤナギ椅子卓子類
東洋杞柳株式會社 朝鮮大邱府

懷中藥仁丹
齒磨界の最高權威 仁丹ハミガキ 丸箱入は別製品
消化器 口香料 仁丹
絕對に舶來品を凌ぐ 仁丹體溫計 一本の用意一生の幸福

……の解決を促して今十八組合……規約二萬町歩に達して實績をあげつゝあるが從來水利組合と關……居るでもこの解決策に眼を懸まし てゐたが內地における耕地整理……の進行なきため最近當局もこの……

## 清津港客月移出入高

であると（釜山）……移入が七十七萬……出入合計して百四十九萬六百十六圓、出入の重要品について內譯すると移出では大豆の四十八萬六千二百二十七圓等がおもなところを……金巾類の五萬……六百六十八圓、小麥粉の三萬八千……物六萬四千九十四斤貨物八千九百三十、……にて移出收入一萬二千五……

## 鷄卵取扱高

……年の同月に比し四圓八十二錢の增加なりと……は廿萬五千八百四十個取扱三千五百七十三圓價格七千四百廿二圓……月は三月で個數三萬……

……平南中和郡の本年度植栽は……の補助により三十萬本のクリ、マツ、カラマツその他を植付る豫定

## 裡里高女入學式

……平南道知事は……長……技師……同六日中和郡に出張し（平壤）……生の記念撮影をなし午後一時散會した。本年度入學生は五十五名である（裡里）……內地人……外國人……計……

# 教育と社會生活 【七十二】

## 我社廿周年記念事業內地學事視察報告

江原道春川公立普通學校長 佐藤莊平

### 敬虔と教育

科學文明に伴ふ教育の手段は社會と共に歩調を進める十年前と現在とは自らおもむきを變へて行く、教育が科學と共に進まねばならないのと同時に教育は人間と十歳すべきである。人間に不必要な部分は教育ではない。即ち人間生活の必要條件を離れたものは教育とはいひ得ない。學位のための教育はたゞに社會に孤立した人物となつて感動する立場を忘れた知的階級が學術を濫使する觀を受けた感入に罪をかぶせる者も知らずが出る。親の命令を離れ跋扈するやうな不孝者がある筆を取つては一代の碩學でも人間としての倫理が缺げて居ては世界な一員ではない。要を行つても報酬が必ず來ないことがあるかも知れない。同様に……を行ふても藝術に合はないことが理ありうる。逃れ得たからといふて罪行を然と見ることは絶對に出來ない。罪は必ず悪なることを信ずるのが當である。東西國を向いて教職の責任を忍び禮拜する心は眞である。罪しても罪さなくても同一の結果なるがゆゑに禮拜に及ばずといふ風潮がありとすればその人は學位のための教育に育つた部類に屬するかも知れない。親は炎天に畑の草を取り息子の學資のために牛を賣り田畑を減して汗と油とを流して成業を祈る苦心に對し京城の空から鄕里に向ひ感謝の禮拜をなす學徒果して何人あらう。その血とその汗とを吸ひ盡くされて居る世の學徒も多し。神を拜む心は生きた人道である禮拜は三拜の儀式に限らない。心靈に觸れたその人の敬虔の分泌であらねばならぬ。學の敬虔長じて國の柴、家の礎となり人間一切萬事この精神から育ち理解をいふことを知つてゐて自ら敬虔の精を味はひ得ない人間は悲哀である。朝鮮教育はこの點からも進まねばならない。

## 京畿道

### 仁川の防疫打切 新記錄を作る

三頭の牛疫牛を出した仁川では三月十四日以來晝夜兼行の姿で防疫に盡した結果さいはひにして豫期以上の好成績を收め完全に防疫の目的を達したので四月三日を以て防疫を打切つた、右期間中警察の手によつて血清注射又は檢病調査を施行した頭數は次ぎの通り

▲血清注射 仁川一〇七八頭、富川二六九頭、合計一三四七頭

▲檢病調査 仁川一一七〇頭、富川九一六頭、合計二〇八六頭

右につき長尾警察部長代理は語る「本來ならば牛疫の發生と同時に牛市場の閉鎖牛の移動禁止等を行ふのが原則であるが今回はそれをやらなかつたのは一歩進んだ防疫法である、さいはひにして好結果を得たのでこの方法は將來の防疫上新しい記錄を作ることになつた」因に目下檢疫中の二百數十頭は遠からず內地へ移出されるはず

### 理髪試驗施行 京畿道で

は五月二、四の兩日道廳において理髪試驗を行ふ、二日は學科試驗四日は實地試驗で願書は四月廿日までに現住所の所轄警察署へ提出することになつてゐる、但京城および仁川府以外に居住するものは京城府內に假宿所を設け屆出ること

器具でも居でも略假でも持つてゆけばよいので試驗の結果は極めて嚴格にすることになつてゐる

## 慶尚南道

### 連絡船の發着

四月五日よりの關釜連絡船釜山發着船は左の通りである

| | 後六時三十分 | 釜山着 前八時 | 釜山發 前十時 | 後九時三十分 |
|---|---|---|---|---|
| 五日 | 德壽 | 昌慶 | 昌慶 | 德壽 |
| 六日 | 昌慶 | 景福 | 景福 | 昌慶 |
| 七日 | 景福 | 德壽 | 德壽 | 景福 |
| 八日 | 德壽 | 昌慶 | 昌慶 | 德壽 |
| 九日 | 昌慶 | 景福 | 景福 | 昌慶 |
| 十日 | 景福 | 德壽 | 德壽 | 景福 |
| 十一日 | 德壽 | 昌慶 | 昌慶 | 德壽 |
| 十二日 | 昌慶 | 景福 | 景福 | 昌慶 |
| 十三日 | 景福 | 德壽 | 德壽 | 景福 |
| 十四日 | 德壽 | 昌慶 | 昌慶 | 德壽 |
| 十五日 | 昌慶 | 景福 | 景福 | 昌慶 |

### 特定貨物著驛追加

七日附告示第百十四號で國有鐵道貨物特定賃率表中左の通り改正された

省線驛著特定貨率の部線路（カタン系を除く）の項名古屋外四驛著驛『玉中里』の次及同下驛著驛『玉中里』の次に『陣川』を追加（無地物但しゴムを交織し又は捺布したるものを除く）の項名古屋外六驛著驛『玉中里』の次に『陣川』を加ふ

又七日附告示第百十五號で國有鐵道貨物特定賃率表中を左の通り改正された

石粉原石（無井股）の項の次に左の如く加ふ

品目螢石、發駅物開、著驛七川貨率三番號

### 府の衛生試驗 實費徵收に改正

京城府衛生課では從來防疫および保健衛生上から無料でチブス菌の檢査並に結核菌並に寄生虫卵の檢査をしてゐたが今後これを徵收するの必要を感じ昭和二年度から試驗の種類を增加し一試驗の都合上實費を以て試驗することゝなつた試驗を依賴する向きは京本町警察部の試驗室に……

### 發明品製造會社創立

釜山實業家大池忠助氏外數名の有志は先に近藤國次郎、同胸……の發明品製造株式會社を創立すべく奔走してゐたが愈々本月三日その盛大なる發會式を舉げた（釜山）

### 深甚の考慮 釜山府面の問題に對し 泉崎府尹談

釜山には今明年中に是非とも解決の途をつける必要に迫られてる仕事だけでもこの際の學校組合で一ケ年經理となつた各小學校の增設整理、行政區畫では市區改正、道路下水、牧島山麓の狀態であるがこれ以外に電氣府營、港灣修築の……等といふヒョウキン物まで計畫され府民はこの三問題を當局がどんな取扱ひをするか頗る興味の目を以て眺めて居るがこれに對して泉崎府尹は

『問題が一時に輻輳してしまつたので深甚の考慮の最中であるが沿岸汽船の緊密地帶要は勿論調度をせねばならないが補助を得たいと考へて充分の見込みがついて補助が確實となれば府協議會にかけたいと思つてる其の他の要求事業もこれには種々批……』

### 全釜山軍 新陣容 大邱軍を一蹴せんと 連日猛練習

……十一日全大邱對全釜山の野球戰は最も興味あるものとされて居るが全釜山軍はこの晴れの試合に是非とも全大邱軍を一蹴せんとの意氣込みを以て目下連日大正公園球場は釜山中學校庭において春山監督指揮の下に猛練習が行はれて居る全釜山軍は今回新進氣鋭の強打者……主將……の松永……大阪メイヤ倶樂部の松……、釜山一商出身の天野等を加へ陣容を一新して守備に攻撃に一段の興味を加へて來た。そのメンバーおよび守備チームは左の如し

一、投手▲井手（稅關）▲松永（釜中卒）▲天野（大田）

一、捕手▲吉原（稅關）

一、內野手▲田宮（稅關）▲戶崎兄（大池）▲木村（道廳）▲藤田（米友）▲松永▲天野

一、外野手及補（大池）▲……（稅關）▲戶崎弟（安田）▲伊藤（道廳）▲山本（釜日）

### 對支貿易は當分絶望

釜山の對支貿易は當地から海參、鮑貝、昆布等を輸出し長崎方面で年額六七十萬圓の貿易が行はれたが本年に入り支那各地の動亂の度を加へた爲各仲買人は手控へ現在では殆く杜絕の狀態にあり目下回復も一寸豫測し難いものがある（釜山）

### 千圓拐帶して逃走

慶北……は去る一日公の金千圓を拐帶行方を晦ましたが近來朝鮮各方面に潜伏せる疑ひがあるので目下釜山署で搜査中（釜山）

### 釜山樺太間 新航路開始

朝鮮を中心とする近海航路が漸次繁忙を來たすべき傾向であることは既報の通りであるが瀨戶內航路に活躍しつゝある島谷汽船會社では本月の十五六日頃より釜山より敦賀、伏木各港を經て樺太間の航路を開始することに決定せる旨當所に通知があつたが月一回の往復で貨物は樺太より木材を積み込んで來り往航には朝鮮米を樺太へ移出するのであるが鮮米のはけ口としての釜山港が漸次重要的地位を占めて來たものと觀測される（釜山）

### 自動車合同 近く値下げ

財界不況に加ふるに業者の濫立によつて釜山自動車界は久しく不振の狀態にあつたが先月……の斡旋によつて西部自動車、岡村自動車、釜山自動車の合同を見るに至り會社の內部を改善すると共に今後乘合自動車等も大いに面目を一新せんとしてゐるが時代の要求は現在の賃金では多少困難な事情あり加へて多數の少資本者が一、二臺の自動車を置いて從來の車立賃式の營業を營まんとする傾向があるので期せずして釜山全營業者間に賃金値下の兆が見えて來たが、一方スピード組は早くより市內一圓均一を以て營業を繼續し來たつてゐるので各營業者もこゝ一二ヶ月の後にこれと同じく市內一圓均一に引下げるやうな機運である（釜山）

### 內地の水產視學

朝鮮沿岸の水產業は漸次文明的になり漁具、漁法も內地漁業者の方法をとり着々成功してゐるが朝鮮人水產業者は內地における模範漁業狀態を視察見學すべく五日釜山集合同夜關釜連絡船で九州一圓および關西方面の水產業視察に向つた

### 地方讀者欄

▲廿六歳の、醫師業に死別し目下獨身廿二歳までの婦人と結婚したし子あるも可容姿端麗なれば（全南生）▲五十二歳の士族に經驗ある男失業して困つてゐます士木請負業者のお方に使はれたし（困窮生）▲政府の古刹寶玉寺の社殿に應じて土地の社寺所有地公の公平なる態度を望む何だか變な噂がありますよ（雲峴山の鳥）


咳嗽せきと音聲に

ファトシン パステル

田口博士述 せきの手當 冊子無代進呈

●咳嗽（せき）に對しては一回一個乃至二個宛一日三四回、口中に入れ唾液で溶解して服用すれば最も有効であります。

●音聲 を使ふ聲樂家が常に本品を用ふれば美聲を得る事が出來ます。

（包裝） 50個入 ¥.60 100個入 ¥1.00

發賣元 大阪市道修町 東京大傳馬町 株式會社 塩野義商店

春向呉服雜貨 節句用 五月人形、具足 鯉幟、画幟 のカタログが出來ました

內容品目 春向セル、ネル、銘仙、名古屋帶、袴、合トンビ、オーヴァーコート、厚司、靴下、ワキシヤツ、カラー、ネクタイ、シヤツ、中又、帽子、靴、婦人用品、化粧品、石鹸、裁縫用品、タオル、ハンカチーフ、文房具、旅行用品、兒童通學服、兒童用机、椅子付卓子、本箱、卓子掛、腕時計、端午鯉幟、幟、五月人形、具足飾

◎カタログ御入用の方は郎刻御申込下さい直ぐ御送り致します

月曜休業 夜間營業

大阪市南區心齋橋筋一丁目 大丸呉服店通信販賣部 振替大阪三八四

第九回 馬山新酒品評會 最優等賞受領

優等清酒

釀造元 原田酒造場 馬山本町一丁目 電話一四〇番・振替釜山一〇三八番

宮武テント 天幕・雨覆・製造販賣 裝飾・兒童用テント 大阪市西區安治川通 宮武テント商行 振替大阪四九五一三二四六

耳鼻咽喉科專門 坂井醫院 入院御隨意 診察時間 午前九時至午後三時 自午前九時至午後六時 電話自宅本局一七四五 醫院一七五八 京城南大門通日本生命ビルデング 醫學博士 坂井清

頭痛にノーシン

天下ノ絶景金剛山 金剛飴 松ノ實入

●月經不順 を始め子宮內膜炎こしけヒステリー血の道前の人は不妊症と輕症……

神仙湯

……をのんでごらん●荒川家方の良藥で不眠、頭痛、……

眼科 京城若草町 金井眼科醫院 （總督府前新道路中程） 入院隨意 日曜祭日午前中

大田 思潮大田 リンゴカステラ 中田堂

農林省御指定機 インターナショナル 石油發動機

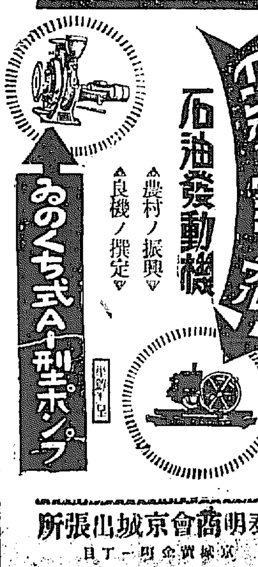

▲農村ノ振興▼ ▲良機ノ撰定▼

みのくち式A-1型ポンプ

泰明商會京城出張所 京城黃金町一丁目

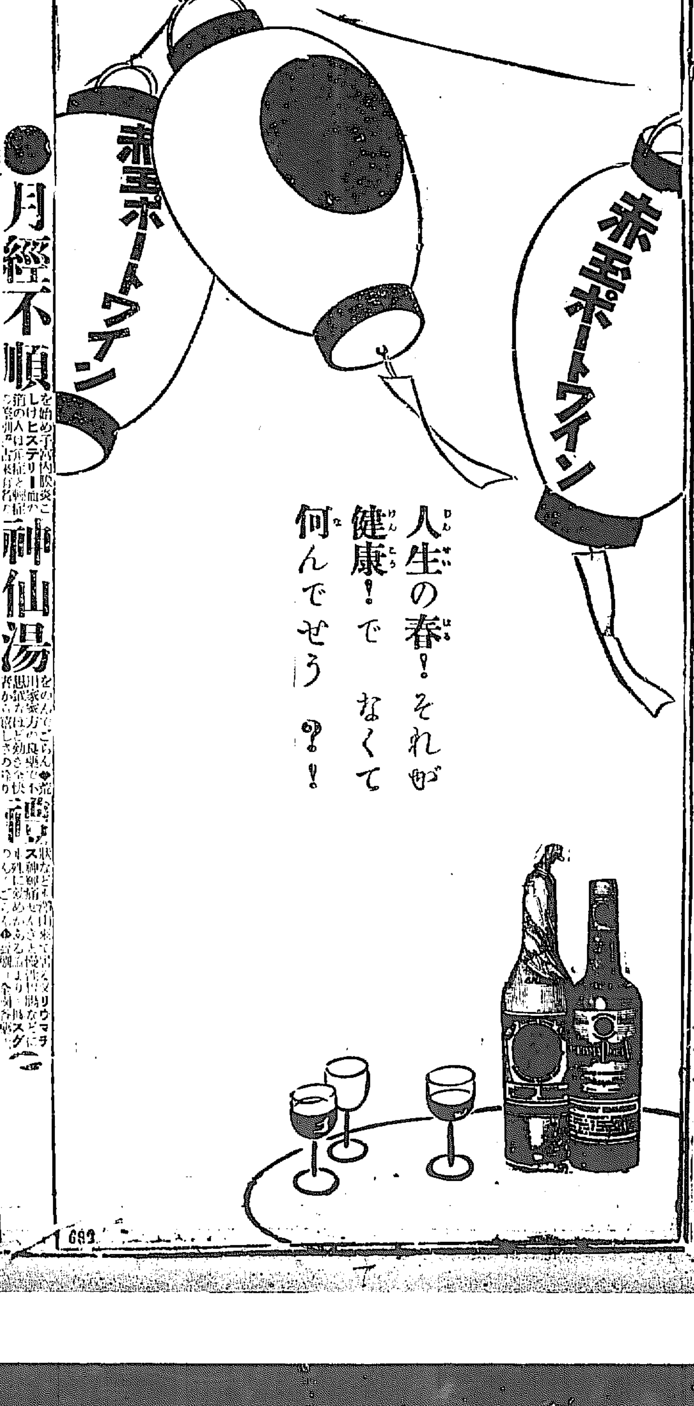



宮內省御用品 日本陸海軍御用品

原料は小麥

味の素

料理通の資格

凡ゆる料理に味の素の調味なしで美味、不味を語る資格はありません。味の素は全ての材料に含まれてある獨特の風味を最上の美味に導く驚異の調味料です

味の素本舗 鈴木商店 東京 大阪 上海

## 京日短歌 尾上柴舟選

題「春」……(三)……

○ 沙里院 小方緋生
入學の日も近ければかずかずの品求め來めいとし子の爲に
兄弟が數とりながら歌をつく足踏の音やゝにぶりぬ

○ 安城 田淵英生
欣ちゃんはお手いくつとまらどの尋ねにまどひ母にきゝをり
いく十羽さわぐ隣の庭にしらじらとしかてがやく多木

○ 大田 須郷晃之介
兒を抱きて通りに出でゝゆく馬を數へてみせてひとり悲しむ

○ 京城 三石鼎介
數知れぬ星明らかに光る夜の風に落葉はかさこそとなる

○ 長興 村井打香
一と二と合せば三となる數を覺え初めしに立ちかへりたし
汝が歳の數は手指の五つぞと教へても見け六つなりといふ

# 鮮展を前にして(三)

## 鮮展の發生と經營(上)

多田毅三

鮮展は大正十年頃當時の財務局長和田一郎博士の提議により誕生への第一歩を踏み出し同年十一月末日にその事が公表されたのであつた。當時大觀、靫彦、美術學校の各學校の獨立の聲を耳にしたが美術學校の實現を見ずして鮮展誕生を聞いた時、われ等周圍の狀態を知らぬ者には意外の感を抱くのであつた。この鑑賞所を設けるよりも先に鮮展を作つたといふ事については今日もなほ多數の人が反對説を持つてゐるやうであるが、その逆手にも一個の妙味が感ぜられるやに思ふ。さうして今日では既に學術に關する鑑賞所の必要が提唱されてゐるのである。

當事者も一さいの規程が出來ていよいよ開催となるまで出來るものかどうかといふ不安を抱いたといふが、當時の私共も如何なる程度の作品が得られ、どんな數を持つ展覽會が成立することかと想像された位である。

大正十一年五月、こんな心配を胸に秘めながらいよいよ第一回の開催となつて、内地からは川合玉堂、岡田三郎助といふ斯界の大家を審査員として迎へることゝなり、朝鮮側では李完用、高木背水、金瑢岡氏等の鑑賞家に一方顧問といふ顔觸れを加へて當日の審査を依命し、堂々たる陣立が出來てゐた。然し出品搬入の結果は全く豫想外で、會場には東洋畫一九七、西洋畫一一四、彫刻八三といふ數のものが集まり、中には大作もあれば鮮人側の出品や地方よりの出品も多數あるといふ具合で關係者一同は全く愁眉を開いたのであつた。

かやうな第一回の經驗を以て鮮展は今年六回を開催しやうとしてゐるのであるが、昨年の第五回には東洋畫(四君子は獨立)一三二、西洋畫六〇七、書一七五、四君子八六、彫塑一七といふ増數となり西洋畫部は第一回の約三倍の出品數となつてゐる。その間作者の推移および鮮展としての進展もまた相當のものであると信ずるが、作者のことについては又後記することゝして、鮮展經營について愚見を述べてみたいと思ふ。

鮮展のやうな官の上の經營では鑑賞者の増加率の表を見る程の統計もないのであつて、如何に年々の美術界が進展しつゝあるかを語るにはもつと好適な事例があらねばならぬ。關係者の心理の改變と共に組織の改良が行はれ、出品者の鑑賞地の進行と共に鮮展の使命も認められて行くのであらうが、鮮展の一にこゝに考へられるのは、鮮展の形態的な價値とでもいふか、この特殊なる土地柄としての出品に於いての鮮展では成績そのものが表示しない別の處の効果の期待をいかなる態度にするかといふことである。早く土着の人々の中から鮮展の力を有する者が多數となれば問題はないのであるが、最初から左様には參らなかつたので、その間に多少の無理な鑑賞を見たのである。

現在の鮮展が東洋畫と四君子とを夫々に獨立してゐるにもこの意味での苦心がある。その一例としての話であるが、昨年東洋畫家の或る團體が鮮展の組織改造の運動をした經營の中心人物に長を訪れた。その時新聞記者の話もあつたが目的は四君子を東洋畫部に編入せよといふのが大項目で、それを說明して有力な一畫人の東洋畫家が「私共は現在の鮮展の東洋畫部の作品と四君子の部との作品價値を同等には考へ度ない。然し同じ階級を以つて同じ賞が與へられ、四君子の出來る人が一つぱしの畫家氣取りで居ることはこれからといふ若者の人々を誤らしめることであると共に私共は不愉快である。」と語つた。若しこゝでこの鑑賞者が四君子の畫家が鮮展において受けてゐるやうな待遇を東洋畫部において受けてゐるとすれば滿た結構であるが、この當事者の處置には一つの印象が感じられるのであつて、鮮展經營上に於ける必要であること勿論であらう。一般鑑賞の價値の一例が大きな展覽會を作つた例もあることであるが、管理される者も正しく行はれなければその名譽を傷しないだらう。實際の價値に必要を持たねば結局は鮮展側の失敗である。

◇…河上鴻立畫伯來鮮

梅の名家河上鴻立畫伯は朝鮮美術界研究のため五日入城不知火旅館に投宿中、京城では官民名士有志の發起の下に後援會が組織され作品展覽會を行ふ筈。

### 宏堂氏歡迎句座

(備前屋にて)

春愁の深まりつゝも旅に居る 宏堂
芽柳の鶏冠やし持つ渡し守 同
入學の両倫兆し廊下かな 閑秋
校門をさゞめき出る入學兒 同
入學や嬉しき物に色チョーク 靈秋
かにかくに腕白盛り入學す 同
春愁のうつろ心も小半日 榴映
春愁生きて見るマリヤ像 同
芽柳や水輪絕えざる池の面 的齋
春愁の夜を雨音にラヂオきく 同
春愁のこもり心や白襖 芳郎
芽柳や堰あきらかに人見ゆ 同
芽柳や伏勢に鳴く雨の鷄 孤岳
春愁やこの柳柱にもたれ居り 同
芽柳の吹かれて光り交れり 嫌賀
春愁に下りゆく宿の柳千哉 同
春愁に上げたるはらみ猫 磯
入學の子のそれぞれの御母 同
泌々ともたく春愁の一豪哉 左人
入學の近くまで多き話とや 同

### 草兒氏を迎へて

大田湖南吟社

花見風の上衣胡蝶東哉 草兒
春雨や町川隔て草家 野ち 同
花見風の衣殺けたる蝕かな 冷映
傘さして猿を見て居り春の雨 同
目覺りて花見風を拂ひけり燕子樓 同
釜蓋に澱れ春雨や酒 瓶中 同
叙牌二人花見風を取あふて 南浦

## 學藝界

◇湖南俳句大會 金堤みどり會主催のもとに來る二十九日(天長節當日)金堤神社々務所で開く、宿題は「梁の花」「春の月」(各三句)來る十五日締切、金堤東山水利組合事務所佐藤邱丘氏宛投稿のこと(會費六十錢、出句のみの場合は三錢切手七枚封入)

◇俳畫半折會 高倉觀崖畫伯の四に吉岡禪寺洞氏の句、紙本半折一口十圓、四季物四枚まとめて申込めば觀崖畫伯の半折一枚添付、同對物二枚のときは同小品一點添付、申込は福岡市今泉天の川社内俳畫頒布會へ。

◇河上鴻立氏(畫家)梅畫の名人入城不知火旅館滯在中。揮毫のもとめに應ずる

◇高倉觀崖氏(同)近く福岡へ。暫く逗留。

◇田中紫波氏(俳人)十日ごろ入城の豫定

### 彩雲氏送別句會

長箭 山猫俱樂部

買ひ雉今日雨も雀にあり 彩雲
長閑さや人坐り居るベンチ哉 紫辰
尾ごころを見るともし雉子哉 淡紅女
釣人のくらへ煙管や海長閑 みやま
ささやき行く山路や雉子の聲 みどり
長閑さや人弱るらしき島社 みよし

### 浦人氏歡迎句會

木浦カリタゴ發行所

貨砂浴びて消頸守る兵士哉 浦人
耕人や暫し貨砂に眼を移し 柳浦
錦掛師や貨砂挾の道具箱 裸人
渡守貨砂の和渡しけり 詩圃樓
この國の貨砂日和や三日三夜 猿郎
二三日のすがれ留賀砂哉 一都
窓の隙間に石刀や貨砂降る 簡陵
用事樓に城見物や貨砂降る 里風子
貨砂降る風鳴りにある帆柱哉 登江
春潮の防波の揺れ山 み 虹乙

### たまたまの句座

金堤みどり會

幾度の巣に來て雛同じきか 背蝶
夕照りに明る池の燕かな 石楠子
川燕低ら飛び切る遡り 山水
柳陰十風となりけり夕乙島 撿人
燕や仙掠め行く女傘 錦雲
草苗手に燕の燕並つばめ哉 三附子
行返る燕に留巣なかりけり 一輪
燕な抜けに二階や日の間けし 雀丘
朝雨のそぼ降る町を燕かな 霞翠

### 平澤へちま會吟句

(發推報)

山畑りに鳴門靜かや春の雨 奥夜靜
まさ衣花見風のうざくし 同
春雨や晴れし松間の明りそめ しげし
花見鬘の周衣けすれに鬼 同
對岸の筏一つや春の雨 風骨
俳魂の花見風や喝殺す 同
春雨や濡れし健なる園布袋 同
夢狩いつか海見ゆ丘に來し 曉帆
植溜や傭へ落つる水せきて 九汀
牧場に入る大道や春の芝 史友
植溜に踏れ過り居り山の畑 獸堂
若草の踏こじられし小徑哉 宵峰
植溜きし溜土白く乾きけり 奧帆
若草や畝ドりし廟の塀 九汀
若芝に翻はためかせ妓生 獸堂

## 新らしい出版物

### 朝鮮から見た日本の古代

岩本善文 著

日鮮古代史に對して閉る論議ふかき著書の著者は我に「上古之朝鮮沿海雨史」を公にして上古日鮮關係を明かにしたが尚ほかつ議らざるものありとして更に本書を出版するに至つた。要は日鮮支三國の史籍と傳說に基く古傳の解釋によつて日鮮同根であることを示さうとするにある。說くところ綿密しかも前人未發の史實を提へ來つて國民族結合の社會の裏面に潜在する或者を明かにしてゐる。またもつて論者の意義に値するものがあらうことを疑はない。金五圓八錢(五圓京城櫻井町一丁目東方文化研究會發行)

◇河上彦齋(河上彦齋顯彰會事務所編)肥後の生んだ勤王の志士一世の俊傑河上彦齋の小傳と管行錄とをかゝげてゐる。彦齋の遺跡參等をかゝげてゐる。彦齋の遺物を披見して碑を建てた時さらに故人の靈をしのぶよすがとしての紀念出版。維新前後の史實の一端を語るものである(一冊三十錢東京市外下澁谷代官山八六九河上彦齋顯彰事務所發行)

◇春秋(創刊號)清新なる政論を掲げ大中至正の公道をあゆみ政黨の革新教育の民衆化につとめようため敢へて發行するもの。昭和の新思想、政治に對する決鮮、昭和の青年と語る、國の文化と人間生活等名士の執筆および創作數篇が本號おもなる内容(三十五錢東京小石川區白山御殿町共社)

◇金の星(四月)編輯者の苦心をうかゞはれるほどの盛々たる出來榮え。表紙は新潮の岩岡とも技女史の(お花見)口繪は寺内萬治の(野遊び)何れも、はなやかなうちにも、ゆかしさがある其の内容も流石に創刊以來十ケ年間の經驗を推持して居るだけに兒童雜誌としては實に立派なものである。(四十錢東京市本郷區駒込林町共社)

◇婦人畫報(四月)「家」特輯號として住宅問題の記事と寫眞が豐富で大熊博士の「新時代の家を建てる人の心得」遠藤於菟氏の「食堂の話」山本拙郎氏の「小住宅の設計」佐藤功一博士の「窓の話」等を始め十數名の專門大家の有益な記事その他春に適はしい明るいものである(八十錢東京京橋區東京社)

◇現代文藝(四月)創作數篇、投稿雜誌當選作月評、全國投書家成績一覽その他…二十五錢東京京橋區東京社

◇棋道(四月)關西同好家の陣…五十錢東京麴町區永田町二丁目日本棋院

▲原始(四月)無産階級文藝誌…二十五錢東京府下武藏野村吉祥寺共社 ◇心靈と人生(四月)二十錢神奈川縣鶴見町東寺谷心靈科學研究會 ▲歷史と趣味(四月)二十錢東京本郷區森川町國民文化研究會 ▲朝鮮經濟雜誌(三月)五十錢京城商業會議所 ▲對岸時報(四月)三十錢福岡對岸時報社 ▲朝鮮銀行統計月報(十五年十二月)非賣品朝鮮銀行 ▲神道の友(四月)十錢東京牛込區天神町双人社 ▲東洋皮革新誌(參月)三十錢大阪東區内淡路町二丁目共社 ▲朝鮮遞信協會雜誌(三月)三十五錢 ▲大阪化粧品新報(八四〇)十錢大阪東區博勞町二丁目共社 ▲朝鮮之衛生(三月)三十五錢京城衛生協會共社


## 食後漫談

甲『僕は頭が實に明晰になると思ふネ』

乙『そりや、君が若いからだらう、僕なんかは矢張り……』

丙『僕の家内は不眠症にとてもいゝつていつてるがネ』

丁『兎に角精力を増進する効が一番だよ』

甲『各々體質が違ふからネ』

乙『トツカピンの眞の効目は僕等の年になつて始めて分るよ』

丙『そんなことはないよ、若い人には若い人でまた特殊の効目があるよ』

丁『服み出すと止められないネ』

丙『手離せんネ。服むと服まぬぢや、氣分までまるつきり違ふからネ』

乙『歳をとると仰言たよ、解るものとて……』

甲『トツカピンはかりか ハハハ』

# 君はそも何を歎くや？

◎生殖機能衰弱？
◎神經衰弱 ヒステリー？
◎須らくトツカピンを服め！

### 性慾早老

性慾が減退すると、元氣活力を失ひ、老齢となり、金があつても地位を得ても、まるきり人生がツマラナイ。至寶なる壯年に萎れ希望も光明もなく、老衰するばかりである。精力衰弱、早漏、性慾減退、陰萎の人は今すぐトツカピンを試みられよ、必ずや言外の滿足を得らるべし

### 神經衰弱ヒステリー

過度の勉強、心勞、房事過度の害は直接間接腦髓を消耗して、恐るべき神經衰弱の原因となつて、頭はクシヤクシヤ、神經はイライラ、不眠症となり、視力は減退、精力も衰退して早老の外はない。神經衰弱の高級藥トツカピンによつて復活を圖られよ。

### 健康男女

精力旺盛の人は成功する。生活が面白く人生が愉快で、上役には引立てられ、人々に愛され、思はぬ立身出世の基となる。朝夕トツカピンを常用して精力を旺盛に、頭腦を明晰に意外の幸福を獲得せられよ。

## 生殖器と腦の營養劑

# トツカピン

戸塚醫學博士推奬

發賣元 丁子堂藥房
東京銀座新肴町八 振替口座東京七二二一番
大阪西區立賣堀北通二ノ九 振替口座大阪一〇六番

○全國到る處の藥店にあり

品切の節は直接丁子堂へ─御注文代金引換─送料不要

# 大衆的石鹼

品質本位

# 花王石鹼

本品が凡ゆる階級を通じて絕對多數の御愛用を忝うする所以のもの曰く……最良にして至廉!!

花王石鹼 ─ 帝國陸海軍、東京帝國大學醫學部 … 光澤 ─ 各府縣大學附屬病院、全國各醫科大學 … 淨 ─ 赤十字社病院、各府縣立病院 … 御用 ─ 遞信省、財團法人同潤會 御用

製造元 東京花王石鹼株式會社長瀨商會・大阪市南區久太郎町 長瀨商會大阪支店事務所

# 痔疾專門 京城久枝肛門病院

入院隨意

京城府本町二丁目 電話本局三七〇三

すぐり 山岸

京城府本町一丁目
藥種・賣藥・工業藥・卸・小賣
醫療器械・化粧品
合資會社 山岸天佑堂
營業分類 藥局 電話(ニ〇一〇四)
卸部 電話(三七二二)
通信販賣部 本局三六一五
分店 本局二八九六
振替口座京城二〇三番
毎月營業月報發行

キング ウ

資本金 五千萬圓(拂込濟)
積立金 五千萬圓
株式會社 第一銀行
東京市日本橋區兜町壹番地
京城府南大門通 京城支店
釜山府本町 釜山支店

醇良清酒

キクマツ
品質本位

松岡酒造場
京城山手町
電話本局二〇四五番

醫學士 村上龍藏
内科小兒科 村上病院
京城府永樂町二丁目 (南大門通り入口)
電話本局 三六六七番

處方明記、本邦唯一の○ミツワ家庭藥三十二方の內
理學博士 醫學士 小平邦氏 監督調劑
○ミツワ胃腸散
定價 一圓 金二十錢

主治效能
急(慢)性胃加答兒 急(慢)性腸加答兒 胃酸過多、胃弛緩 胃擴張、胃下垂 胃潰瘍、胃痛 消化不良、等。

主要成分─重炭酸ナトリウム、包製マグネシア、ズルツオグアヤコール カリウム、ホップ末、芳香料 (詳細は說明書に記載)

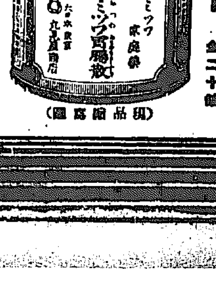

(現品縮寫圖)

全國の藥舖にあり。最寄に無き時は本舖へ

○ミツワ石鹼本舖 丸見屋商店

12.17

今後彼等の兵力と見るべき支那兵は[illegible]州四萬乃至川五萬以下[illegible]寧二萬以下沙里院二萬以下延安二千以下の豫想であると

株式短期 六限 一九〇 七限 二〇〇 八限 二〇四、五 九限 二〇三、九 [illegible]

訂正 昭和二年四月七日[illegible]

# 陸相に質す
## 對支問題と政友會

【東京電報】[illegible]局に關する支那問題につき政府の意見を質し、特に政友會議士は最近旅行中に見聞した狀況を詳述して[illegible]

# 齋藤總督には……春子夫人も同伴する
## 總督は禮服から勳章まで夫人任せ周圍から無理に同行を勸む
## 許す限り和服で押通す

【帝通東京電報】ゼネバに開かれる軍縮會議に全權として赴く齋藤總督は春子夫人を伴つて行く事となつたが國際會議の全權が夫人を伴つて行く事は日本で初めてゞある　はじめ總督は一人で行くと頑張つたが周圍の者からすゝめられとうとう一しよに行く事になつた、夫人は昔のモダン、ガールで東洋英和女學校出身で英語も流暢に話し外國人とも盛んに交際してゐたが、洋行するのははじめてゞある、夫人は「支那の婦人が外國に行くに支那服で行くが日本の女が和服をきて惡いはずがない」といつて、許す限り和服で押通すそうである

## 鐵道局の震災義捐金 四千圓に達す

鐵道局では震災直後丹後震災義捐金募集中の處總額四千圓を得たので内二千圓は神戸鐵道局長あて六日發送し醵與方を依頼し殘金二千圓は京城府の義捐金係に送ることにしたと

## 皇太后宮 多摩陵に 四度び御參拜

【東京電報】皇太后陛下には春雨煙ぶる六日四度目の多摩陵御參拜のため午前十一時十分青山御所御出門[illegible]淺川に向はせられ[illegible]多摩陵に御參拜あり[illegible]午後四時四十分還御あらせられたがこれを以て皇太后陛下をはじめ各宮の御參拜は[illegible]御見合せ遊ばさると

# 石橋子事件詳報
## 流血の慘を見んとし 漸く圓滿解決
### 奉天にて稻垣特派員

【奉天特電】既報石橋子の鮮農と支那官憲の衝突事件は日支官憲が現場において三日より五日朝まで相互武力を擁して對峙し折衝五回にわたれるも解決せず四日夜に至り交渉不調支那側は武力により目的を達せんと巡警步兵約百を以てわれを包圍せんと用意しすでに火蓋を切らんとせるより日本側も自衛上やむなく小山警察署長以下十名は死を賭して職分をとゝのへ正に慘劇の幕を演ぜんとして最後に一面の光明を見だして交渉再開漸くまとまり支那側より下記條件の下に圓滿に解決し今朝三時双方引あげた解決條件は一、今後鮮民を一切退迫せぬ事二、從來の鮮民居住及び今後の居住者をも認むる事三、居住鮮民の生命財產は絕對保證する三件で今回の事件は支那官憲が小作人作料を取戾して以て鮮民を退去せしめ[illegible]とも稱し卅日鮮民百名の中四十名に對し三日以内に退去を命じたが應ぜざりし爲全部拘禁退去せる事が二日本溪湖警察に通知され警察署長は直時知事に訪問し支那警察署長および交涉員を帶同部下廿名を率ひて急行三日朝現場に着し鮮民を救ひ出さんとし以上の如き紛糾となつたもので鮮人農民中支那官憲に毆打され身動きもならぬ狀態で他の者も多數暴行された模樣、これに對し奉天において正式交渉開始されん

# 關東以北に・降雨甚だし
## 各河川氾濫し鐵道事故や死傷者多し

【東京電報】四日以來の降雨に關東、東北の各河川氾濫し鐵道事故、死傷者等を續出し被害甚大である卽ち宮城縣桃生郡北村の耕地は一面の湖と化した、又福島縣信夫郡土湯村にて死者二名を出し又栃木縣足利市は附近町村を合せ浸水家屋一千戶に達し死者三名あり又橫須賀では崖崩れのため倒壞家屋三戶を出した

## 奥羽各地に大降雨 各河川氾濫す

【山形電報】四日來の豪雨のため縣下各河川は氾濫し六日午前最上[illegible]

## 東郷會 滿鮮支部發會

京城府元町二丁目一九一井上文作氏(五一)は東鄉元帥の人格を崇拜し思想善導を目的とした東郷會の滿鮮支部を設立し總督府當局に許可を求めつゝあるが設立事務所は元町一丁目一七番地佐々木今吉氏方に置くことゝし五月二十七日海軍記念日に創立大會開催の豫定であると

## 秋田の豪雨

[illegible]川の増水は四尺五寸に達しなほ増水中にて消防手總出で警戒中である、北秋田郡阿仁村は浸水し交通は遮斷された

【秋田電報】四日來の豪雨で各河川氾濫し仙北郡玉川は十八尺、御物川は十五尺に增水し[illegible]堤防の潰壞續出中

## 逃走中の誘拐犯人 咸興署で逮捕

五日夜咸興署から鐵路署が捜して護送中の誘拐犯を押送し來たつたが右は住所不定李聖範(二八)といひ昨年夏頃鐵路署で逮捕しその悪辣な犯罪に世人を驚かした十六人組誘拐團の共犯で逮捕を逃れて久しく潜伏中を數日前逮捕された者である

# 京大事件公判三日目
## 豫審判事の調べを駁す
### 學生大會の狀況訊問

【京都電報】京大事件公判の三日は六日午前九時十五分より開廷、傍聽人は昨日同樣被告三十二名、[illegible]

### 治安維持

[illegible]

### 秘密會で

[illegible]

## 同僚の品を竊取して 遊廓びたり

【釜山特電】[illegible]

入間川一行五名 は朝鮮度量衡學術のため五日釜山上陸、釜山見學を終り七日夜入城の筈 寫眞は釜山で寫す

# 暴行議員は起訴に決定
## 傷害や公務執行防害等で海原氏外十名

【東京電報】暴行議員の司法問題は東京地方裁判所において慎重審理中のところ五日夜深更に至り左の如く起訴處分になした
傷害罪起訴、海原、青木、原、田淵、難波、公務執行妨害、傷害罪起訴、松岡、近藤、坂井、三善、吉良、堀切、不起訴、秋田、大口、安藤、板野、田中

## 暴行議員の起訴は當然 横山總務語る

【東京電報】暴行議員起訴について横山政友會總務は次ぎの如く語つた
暴行議員の起訴は當然である、五十二議會終末に於ける政友會諸君の暴擧は空前の出來事で我國は出來ない之れは歐米先進國に對し一大恥辱である、立法府の紛爭を司法權に依頼して解決せんとすることは遺憾である、告發前に於て三派の懇談協議の結果告發は最も公平なる手段と信じたのである、事茲に至りたる以上は峻嚴なる司法權の發動に依り此の種醜態なる帝國議會に於て野蠻なる暴行が根絶せられることを期待するものである[illegible]をなしたる如く或は檢事の取調べに對し侮辱を發するなど之者の執らざる處である、我々は私心を有するものではない、併して五名の起訴處分に對しては色々協議の上其の態度を決する筈である[illegible]今日に及んでは如何ともし難い次第である

京城名物 栗入もちか 一個五錢 大和軒

## 朝鐵内紛 裁判沙汰 松井氏より提起

[illegible]

## 子供の葬式に 醉拂ひ 汽車を遲らす

[illegible]

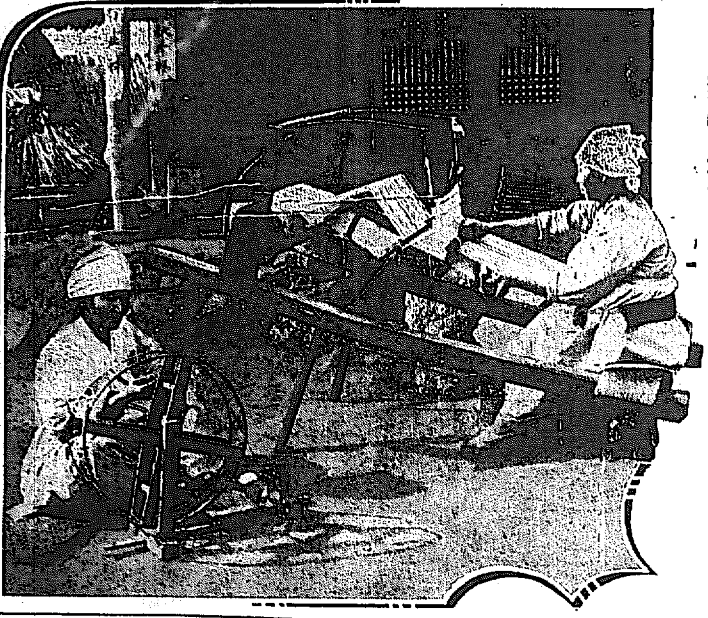

## 春は都會にも田舍にも一樣に訪れました

田舍のお婆あさんも暖かい春の陽ざしに誘はれて冬眠のオンドルから出てビューンビューン、ガタンガタンと糸を繰つたり手綿車を廻したりしました、このお婆あさん方はもう人生の春は過ぎてゐますが懷しい春に往年の人生の春も思ひ出される事でせう

# 波瀾に富んだ月南老の一生
## 烏冠束帶て米人を驚かし……皇帝に善政を諷刺す

李商在老は朝鮮の志士である。彼れは朝鮮のガンヂーとして中島の智者から慕はれたのであつた。話は四十年の昔に溯る。彼れは忠淸南道の韓山に生れ前途の時はや大志を抱いて科擧(高文試驗)に應ずべく出京した。これがそもそも波瀾重疊たる彼れの生涯の序幕であつた。[illegible]

[illegible]

## 脫艦水兵 拳銃竊盜 抵抗して逮捕

【吳電報】去る四日午後十時頃[illegible]に何者か忍び入りピストル二挺[illegible]を盗んで逃走した者あり[illegible]

# 十五歳の女學生 心中を圖る
## 廿五歳の男と毒を嚥み 更に鴨綠江に投身

【新義州特電】[illegible]

# 甘粕大尉が 佛蘭西へ留學
## 文學と思想の研究 旅券も既に下附さる

【東京電報】元憲兵大尉甘粕正彦氏は假出獄後[illegible]

# プロ藝術同盟 臨時總會を開く
## プロ文藝の普及と 新人の誘導紹介に努む

[illegible]
一、プロレタリヤ文藝普及と之れに必要なる研究及び調査
一、プロレタリヤの文化戰野に新人の誘導及紹介
一、[illegible]

## 訂正

四月六日附本紙夕刊[illegible]


清酒之精華 松竹梅 五圓 醸造元 井上信次郎商會

天下之銘酒 シラユキ 小西本店

京日案內

準禁治產宣告 安州支廳

石油發動機は "Z" ゼット
◎信用はゼットの生命なり
堅牢簡單 運轉確實 取扱容易
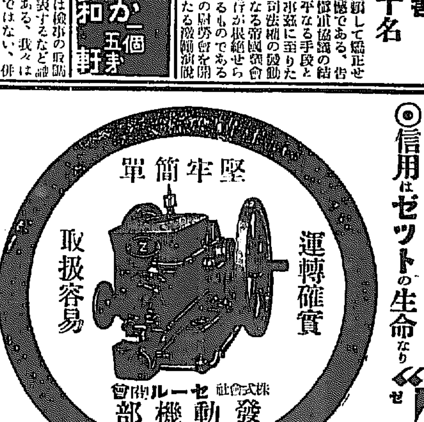
株式會社セール商會 發動機部
作業能率の増進には
◎好評はゼットの眞價なり
ナショナル精米機 同 唐箕付 清水式精米機 渡邊式ゴムトース 西島式特許ポンプ 在庫豐富
販賣店 楠本吉太郎商店 京城府若草町(電話本局二九七五番)

給仕 / 無煙 / 社員 / 不用 / 見舞 / 小店 / 帽子 / 肖像 / 古本 / 洋髮 / 賣地 / 靴 / ラヂオ / 洋服 / 公債 / ラヂ / ミシン [illegible]

# 夢に狂ふ (61)

吉井勇作　多田穀三畫

## 第三妾（六）

「えゝ……。それはきいて上げてもようございますけれど……一體どんな御用なんですの。」

菊枝は玲子の顔付にも言葉にも可成り眞面目に熱心さが現れてゐるので、やつぱりこつちも眞面目になつて、かういはないではゐられなかつた。

「えゝ、それは父に助けて貰ひたい人があるのですの。實は今日あたりあたし自分で父に頼んで見やうと思つてゐたんですが、丁度わるいことは昨日の東京夕刊といふ新聞に、あたしがダンスをやるとか何とか出たもんですから、あたしからは父にこんなことをいひ出せなくなつてしまつたんです。それでどうしやうかと思つていろ〳〵考へた末、不圖あなたのことを思ひついて、それで伺つた譯なんですが……。」

菊枝は肝腎の頼まれる用事よりも玲子のことが新聞に出されたといふ方に興味を持つたらしく

「まあ、新聞で何か出たんですか。」

といつて目をみはりながら聞いた。

「えゝ……。ずゐぶんひどいことを書かれつちまひましたわ。あたしともう一人の奥さんとでホテルの廣間かを借切りにして、そこでいろんな男とあひびきをするんですつて……。」

「まあ、そんなことを……。」

と口ではいつたが、菊枝は自分の過去の經驗から見れば、玲子にだつてその位の秘密はありさうに思へて、心からその新聞の記事を否定する氣にはなれなかつた。きごてでちよらした服の恰好や、胸をはだけたやうな態付を見ただけでも男と一緒に踊り狂つてゐる姿が想像されて、淡い嫉妬さへ感じられた。が、表面にはそんな氣振も見せずに、かへつて玲子を慰めるやうに

「しかしまあいゝぢやありませんか。誰も本當にしないでせうから……。」

「だけど……あたし……困つちまふわ。」

「それでお父樣はその新聞を見て怒つてゐらつしやるんですの。」

「いゝえ、別に……。けさ早く新聞を持つてあたしの室へ來たんですが、その時の様子では格別おこつてゐるやうに見えなかつたの。しかし……おこつてゐないにしても、まさか今の場合若い男の人を助けてやつて頂戴なんてことは頼めないわ。」

菊枝はその若い男と玲子との關係が、如何なつてゐるだらうといふことを考へると、ちよつと女らしい好奇心を起こさないではゐられなかつた。

「一體その……若い男の方つていふのは、まだ學校へでもいつてらつしやる方なんですの。」

「えゝ、その人はね、今工業學校へいつてゐる人なんですけれど、それは頭腦が好くつてよくできるんですつて……。」

「へえ、工業學校に……。その方もやつぱりダンスをなさるんですか。」

「いゝえどうしてダンスなんて大嫌ひな方の性質なんですわ。何しろまだ中學校へいつてゐる時分から、物理や數學のやうなものをいぢるのが大すきで、一生懸命に今或る發明をしようとしてゐる人なんですからね。」

「さうですか。感心な方ですわね。それでその方を助けるといふには、どうすればいゝんですの。」

「それは、その人が今或る發明をしかゝつてゐるんですが、それには少し運動や器械を買つたりする金が入るんですつて……。」

「つまりその金をお父樣に出して頂くやうにお願ひする……といふ譯ですね。」

「えゝ……。」

「で、そのお金の額は……。」

「二千圓ばかりいるんですつて」

「二千圓……。」

菊枝はぎくりと胸を何かで刺されるやうな氣がした。

## 紙上病院

### 膝關節の痛み

（問）本年一月頃膝關節を踏はづして右足を過だしく力強く踏つけ膝關節が非常に痛みしも間もなく全快しました。所がその時以來永く端座すると立つ時に膝關節に痛みを覺へ外部から如何に押へても痛い處はありません。放つて置いたら關節炎になる様な事はありませんか（平北與邊正夫）

答＝健康なる關節も疾病となる事あれば捻挫せる關節は勿論種々の疾病に罹る恐れなきにしもあらざるも左様な心配するにはおよびません。自宅療法は温浴療法と關節の運動です（皮外科瀨戸病院長）

### 青年の便秘

（問）十九歳の男子、大便がなくて困つてゐます、二三日ない事があつて便所にいつた時、先づ排出する事もあり、少しも排出せぬ事もあります。養生法を御教へ下さい（仁川K生）

答＝習慣性便秘といふものゝやうです。治療法、衛生法は三月五日の紙上に載つてゐます。ごらんください。（內科小兒科吉田博士）

### 流行性感冒

（問）一週間前から感冒に罹りました。一晩の如きは四十度以上の熱に苦しみ、咳は出る、咽喉は痛む、痰をかめばピンく（?）の血がまじり、殊にも血がチラ〳〵見えます。咳は氷砂糖と金柑を服して二度程みとまりましたが藥では十分きゝ目が知れません、殊に昨夜の如きは呼吸のた（…）

（…）一回量〇、一グラム）を一日に二乃至三回使用してごらんなさい。（內科小兒科吉田博士）

## 讀者らん

▲ひとり京師範學中のみでない一般中等學校の學生はこの頃あまり風作がよくない女のしりを追ふはまだしも堂々たばこを吸つてカフェーなどで運服つてゐる者もある當局者に注意しておく（憂校の士）▲市內をうろつき廻る京中生よ少しは龍中生を見習へ（町の落し子）▲三井物產と內國通運の交換手は女ですか男ですか巡査からしかられてゐるやうです（一商店）▲市內某中等學校の教諭は本分をまつたうせずして生徒を教へるのは仇に出合つた如くに思つて居やあがる學校としても放校すべきだ（瞬服生）▲五十才の婦人ですが病院のつき添ひに御使ひ下さる方はありませんか又家事でもよろしい（五十女）▲本町四ノ一醫室は非中獣ぶり（佐々木）▲東大門小學校の受驗者は何といふ恵まれた人達でせう受驗者全部（第一十六名中二十七名）が合格したとは受持の山田先生の努力を深く感謝し先生の御健勝を祈る（一父兄より）▲四月二日の北八の獨身者保健所と婦人相談致しますから（自炊助ふ者）▲今度弟が中等學校に入學しましたが貧しい爲に學資に困ります私は中學四年生ですが使つてくれませんか（働き虫）▲李王職前代の時計大中小取まぜ五六十個を京城驛にて大阪まで送りたいので如何に荷造せば破損なく届きますか（知りたき生）▲中等學校入學志願者の方に受驗參考書三四冊無料で差上げます（南山町一の十二、松枝）▲三角地以南の漢江通りにおいて自動車の時間貸をする家は又一時間いくら（お尋ね生）▲本年四十七歳の親子三人暮し確かなる會社又は商店に雇はれたし給料は望まず但し商業に限る有望なる保證人あり（大阪者）▲國民中學會の發行する講議錄十二號以下を御讓り下さる方は（山本生）

## 圍碁新局（六）

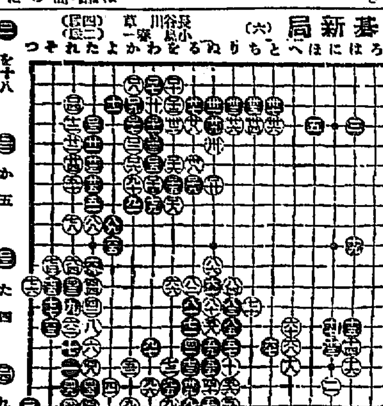

## 經濟欄

東京期米後場

大株短期歩合

大株長期後場

大阪三品

## 演藝案內

### 喜樂館

四月二日（土曜日）より常設に復歸せる我大番組を見よ
◇日活ニュース　一卷
◇ユナイテッドアーチスト社特作映畫　原作ルバートヒューズ　主演ダグラス・フエアバンクス氏　色彩ダグラスの海賊　共十一卷　管絃樂伴奏
◇日活時代劇部超特作大作　原作脚色池田富保　監督 鬼傑の叫び　八卷　主演 河部五郎、尾上多見太郎、市川小文治、澤村春子、櫻木梅子

### 中央館

マキノキネマ　五日より爆發的特作 短篇超大公開
マキノ時代劇 京蛇紅雀の二　岩見重太郎　原作　主演 嵐寛壽郎、佳乃江田實
ファースト・ナショナル社超特作　ミルトン・シルス氏主演　鐵拳　全八卷
大都劇 熱血快男兒　主演 中野英治
心の大杯　マキノプロダクション特作　主演 東條西國太郎　全七卷
浪人地獄　主演 市川小文治、松浦築枝

### 大正館

五日ヨリ超特別大興行　花に魁る天下無比の大巨編　アメリカ・ソセーテット・エキジビター
ヅンカ　雪山氷河の血煙　全卷
大活「ライスジョンストン 主演
ダグラス・フエアバンクス氏主演
松竹キネマ特作　吉野二郎監督
文藝映畫 赤尾林藏　六卷
大衆劇 赤尾林藏　主演 堀田金星、河村黎吉
八重子、大吉　共演
二編の第三部 妖婦五人女　十卷

### 黄金館

七日より十一日迄短期講座興行
帝國キネマ　市川百々之助大奮鬪
時代劇　武士　全卷　助演 阪東勝之助、中村照夫、片岡紅三郎、柳まさ子
アーチスト合社　名作 バクダットの盜賊　全十四卷
ダグラス・フエアバンクス氏主演

### 京龍館

漢江通り
四月一日（金曜日）より
パテー　曲芸時代映畫
大活　現代劇部映畫　プレイボール　第十輯九編
日活　現代劇部映畫　鐵腕記者　八卷
大活　時代劇部映畫　大義　五卷

### 龍山劇場

附一〇七番
京阪女優大歌舞伎
中村福三郎一行
四月七日晝夜
前 浪花 侠客野晒悟助
中 傾城阿波鳴戸
切 名作 左甚五郎（京人形）

### 浪花館

明治町二六〇番
四月二日より　女浪曲界の名人
大和式部孃一行

良い化粧品

# レートサービス・ストアーで賣る レート化粧料

この看板の店は「良い化粧品を賣る店」レートサービス・ストアーは正價販賣をモットーとする信用ある店です。また化粧についておたづねになれば親切にお答いたします

眞の女性美を創造する

## 赤函レート固煉白粉

純無鉛專賣特許

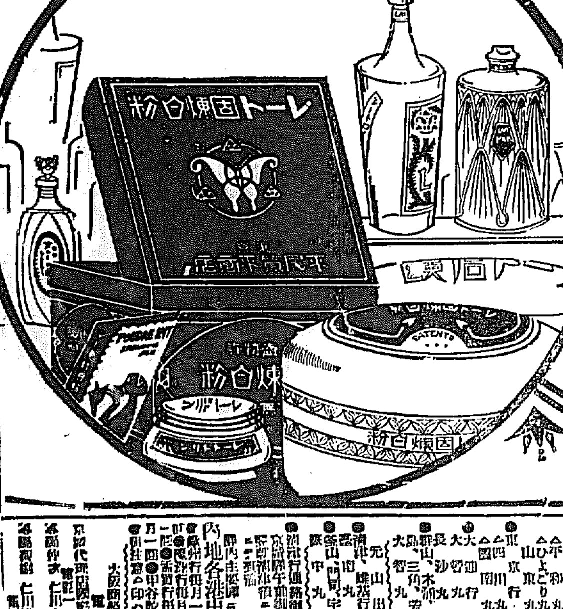

アレ性の方にも、アブラ性の方にも、濃くも淡くも思ふまゝにつきその白さがお肌に同化して女性の自然の美しさに永久の若さ明るさを發揮せしめます。

正價表の一部

| | |
|---|---|
| レート粉白粉 | 一、〇〇 |
| レート粉白粉（新形） | 一、五〇 |
| レート五色水白粉 | 一、六〇 |
| レート美髪香油 | 一、七五 |
| レート清涼香油 | 一、〇〇 |
| レート美容水 | 一、四〇 |
| レート石鹸 | 二〇 |
| アイデアル石鹸 | 二五 |
| レート乳白化粧水 | 一、五〇 |
| レートローション | 一、四〇 |
| レート打白粉 | 一、〇〇 |
| レートドーラン | 二五 |
| レート煉固粉類 | 四〇 |

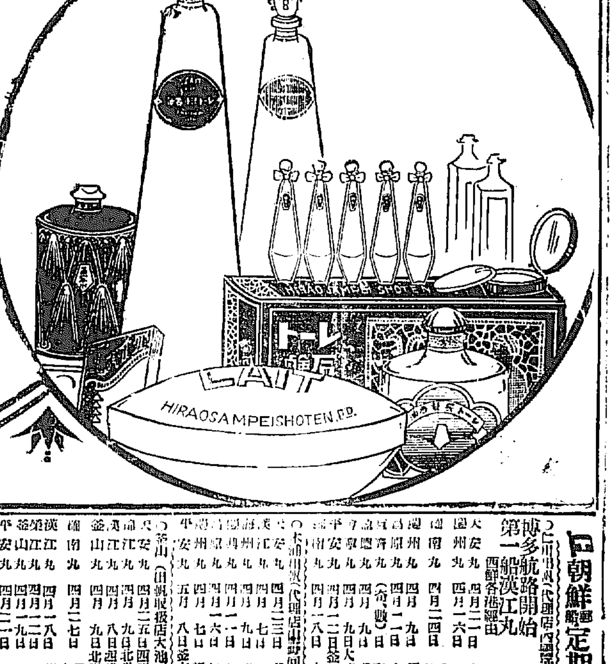


東京　平尾贊平商店　大阪


## 朝鮮郵船定期出帆廣告

仁川出帆（代理店內國通運支店）

博多航路開始　第一船漢江丸

西鮮各港經由　博多直行

大安丸　四月二日　東京行
大安丸　四月六日　大阪行
江原丸　四月二日　長崎三角
光州丸　四月四日　鹿兒島行
全州丸　四月九日　新義州行
安東丸　四月十一日　木浦行
浦江丸　四月九日　濟州行
平安丸　四月九日　大連行

木浦出帆（代理店本町四丁目）

漢江丸　四月七日　大阪行
江原丸　四月九日　濟州島行
三原丸　四月十一日　多島海行
平安丸　四月十六日　仁川行
咸鏡丸　四月七日　新義州行
平安丸　五月八日　釜山上海行

釜山出帆（代理店大池回漕部）

京城丸　四月十五日　西歸浦
光州丸　四月九日　北鮮・大連
全州丸　四月八日　西鮮・大阪
釜山丸　四月九日　北鮮・大連
羅南丸　四月二十七日　長崎三角

元山出帆（代理店內國通運支店）

漢江丸　四月十八日　新浦行
釜山丸　四月十二日　北鮮行
平安丸　四月十九日　上海行
咸鏡丸　四月二十日　上海行

朝鮮郵船株式會社

## 大阪商船株式會社

仁川出帆

門司、神戸、大阪行
大連行
內地各港出帆主要航路

朝鮮郵船株式會社

京城日報　夕刊

すき燒　鳥料理　水炊　本町三丁目　喜久家　電本三三八三

# 事は頗る重大 逡巡する時でない
## 正當な權利は飽迄保全する 芳澤公使決心を語る

【北京四日發電】芳澤公使はハンカオ事件に關し對支關係は極めて重大で聊かも樂觀を許さず我が政府は四五日に現下の事實に直面して逡巡するところなく態度を確定すべきであると前提して左の如く語つた

南支の民衆運動が動もすれば暴行化し神聖なる條約上の權利を蹂躙せんとするは遺憾である、暴民が我租界を襲撃し商店を掠奪し或は居留民を迫害し租界回收を強る等の事あらば斷じて許し難きことである、兵力又は權利侵害に依る條約上の權利又は居留民の正當な業務を侵す如きに對しては日本は飽くまで堂々自衛手段を執る決心をもつものである

# 漢口租界は飽迄死守する
## 湯野川安宅艦長覺悟を通ず

【上海五日發電】湯野川安宅艦長は本日總領事館に對し「ハンカオ租界は飽まで死守し一歩たりとも支那兵を踏込ませず日本帝國の威信は充分に保障する覺悟なり」といふて來たなほハンカオの陸戰隊は六日到着の天龍の分と合すれば六百名に達し租界の守備は充分である

# 處罰と賠償
## 安全保障の要求 協同抗議骨子

【北京五日發電】五日日英米佛伊五ヶ國公使會議は南京事件につき

一、掠奪暴行を爲したる軍隊の將卒を重處罰すること

二、損害賠償を要求すること

三、將來の安全保障を要求すること

の三箇條を骨子とする強硬な協同抗議を國民政府當局に提出するに決定した、尤もこれと同時に最後通牒を發すべしと

# 蔣氏を相手に
## 武漢政府とは交渉せず

【東京電報】南京事件の解決は一致を見るに至つたが、その交渉根本問題についてはすでに大體の一致を見たもの時期方法については北京の五ヶ國公使團に一任してあるので未だ交渉開始の日取は確定しないが、交渉の相手方は革命軍の實權者である蔣介石氏であることは北京外交團一致の意見である、こゝに問題となつてゐるのは武漢の國民政府と蔣介石氏との關係で特に交渉の際に何人かを立てるか何うかであるが北京外交團としては絶對に國民政府を相手に交渉を開始する意向を持つてゐないらしいので、一

いよ〳〵蔣介石氏と交渉することになれば解決の內容を國民政府にも通牒するやうなことにはなるかも知れないとみられてゐる

# 楊宇霆か
## 顧內閣愈辭職 後繼內閣は

【北京五日發電】顧內閣は愈辭職に決し五日辭表をとゝのへた、後繼內閣の決定次第提出するが後繼は梁士詒氏の說もあるが楊宇霆の呼聲が高い

**京城を經て＝【寫眞說明】＝**

（上）東京に開催の日滿聯絡會議に臨席の東支鐵道管理局長アレキサンドル、エムシヤーノフ氏一行、右よりエムシヤーノフ氏同夫人、イリロインスキ氏、ラ理事長夫人とエ氏の自署

（下）夢の東洋に小說行脚の旅に上つた佛國小說家エッチ、エム、ハイド氏

# 一箇旅團を出兵されたし
## 英國から日本に懇請 芳澤公使本省に請訓中

【北京五日發電】昨夜英公使館では芳澤公使、陳參事官、重光、加藤一等書記官その他館員協議した、同日公使會議に際し英公使より芳澤公使に對し

英國は現に上海に派兵し防備保護に當つてゐる關係上若し北支に擾亂起るとも大兵を派遣し得ず且つ第二次遣支兵も六月頃に東着不可能の爲め日本は取敢へず一ヶ旅團の陸軍を出兵し將來の危險に備へられたい

と懇請ありたるにつき芳澤公使は事態重大なるに鑑み日本は十分熟慮を加へ斷乎たる決心を以て條約上の權利及居留民保護につき相應の自衛方法の必要なることを特に附記して本省に具申する處があつた

# 廈門にも
## 危險は及ぶか 三井物產の引揚命令

【廈北六日發電】五日廈門よりの報によると支那國民黨左右兩派の確執は廈門にも波及の虞れあり何時衝突しキールン又はホンコンに何時でも引あげて可なる旨通牒してあると

# 三井物產倉庫
## 掠奪されて燒打ちさる

【東京電報】上海發東京着電報によればハンカオ日本租界の三井物產株式會社の倉庫は掠奪された後、燒き打ちされたと

時局突發して混亂に陷るやも保し難いので危險を看取した廈門の英人ゼーム氏は遂に税關を閉鎖して他の英人と共に引あげ支那人がこれに代つて稅關を開いたが、同地の物資盛あげは不安を感れず油頭在留邦人は外務省から引かげ命令が出て居るもの、如く形勢不穩に鑑み三井物產では同地方關係店員に

# 警備要求
## 政府にも陳情 青島實業團

【東京電話】青島在留日本實業團は五日日華實業協會にあて左の要望を寄せた

近來當地に便衣隊出沒し頻りに各種の問題をなしてゐるが當地市街は區域廣く且つ租界なきため雜居してゐるから若し事變起らば大混亂を免かれざるに拘はらず目下の陸戰兵など甚だ不安に不堪此の際我國は進んで適當の對策を講ぜられたい此の旨

日華協會にもすがる

外務、陸軍、海軍三省に陳情したが其筋からも盡力を望む

# 北支英人にも
## 引揚げ命令

【北京五日發電】英國公使ラムプソン氏は北支滿洲各地在留英人に對し引あげに便なる地點に集中し引揚げ準備をなすべしと昨日命令を發した

# 臨時總督案
## 樞府委員會で可決 今週中には本會議にかける

【東京電報】朝鮮總督臨時代理設置に關する勅令案の樞府審査委員會は六日午前本會議散會後午後一時半より宮中に開會、首相より總督の不在中臨時代理設置の要を生じたる旨を述べ說明に入り委員の內容は簡單であるが問題の決定は勝に關し重大であるので其影響につき種々慎重なる審議をなし原案を可決して午後三時過ぎ散會した、今週中に臨時本會議を開き上程されるであらう

# 任命は十三、四日
## 軍縮全權其他

【東京電報】軍縮全權に隨員の任命は代理總督設置に關する勅令が樞府諮詢を經てはじめて行はれねばならぬ事情にあるので來る十三、四日頃となる豫定である

# 四部を設く
## 京城義勇消防組

京城義勇消防組は今回四部制に增し小頭に佐竹小三郎氏が任命された、小頭はこれまでは第三部總代であつた佐竹小三郎氏が任命された、同氏は下關市出身、明治四十二年頃より京城に居住し鋼鐵工業を營み資性豪膽の人、夙に京城消防組に入り係長、總係長と勤續十年以上におよぶ人である、更に吉竹氏の後任には係長渡邊政治、美谷英二氏を擢任命され、渡邊係長にも何れも就任命の士を任用し今後一層の活動を期する事となつた、各部の幹部は左の如し

▲第一部 小頭村田源平、總係長松下義晴、係長田岡恒次郎、松本庄八、岩田政

▲第二部 小頭大石貞七、總係長渡邊政治、係長佐藤義雄、畠田喜之助、三浦助市

▲第三部 小頭荒谷庄太郎、總係長重藤仙吉、係長中田小三郎、石橋定義、荒谷又次郎

▲第四部 小頭佐竹小三郎、總係長荒谷英二、係長添藤龜吉、今林嘉右衞門、小西十四三

# 李王殿下御歸鮮
## 德惠姬も御一しよに 十日午後七時京城驛御着

李王同妃兩殿下並に德惠姬御一行は七日東京御出發、途中京都に御一泊、十日午後七時京城驛に御着の御豫定であるが、奉迎送その他に關し大體左記の通り決定した

一、殿下の思召に依り奉迎送は成るべく簡略にする、從つて官民諸君に對しては別に通知はしない

一、奉迎者は混雜を避くるが爲當日午後六時三十分迄に驛構內に參著する樣にしたい

一、驛構內適當の場所に受付の設備あり奉迎者は名刺の御持參を願ひたい

一、御滯京中妃殿下御同列で朝鮮神宮へ正式御參拜になる御豫定

一、以上の外御滯京中の御動靜並御還京日時等に付ては其の都度李王職より發表する

# いよ〳〵採掘開始
## 無煙炭會社 能見社長の來鮮

朝鮮無煙炭會社長能見愛太郎氏は常務森木光太郎氏と共に本朝着城し一行はホテル暫くひとあつて天圓樓で朝鮮ホテルに入つた。能見氏は語る

「僕は朝鮮はこれで二度目ですが、無煙炭採掘の今後の方針は、ポケットの中の財布と同じで明けて見ん事には未だ何とも見當がつかん位のものです。京城で各方面への御挨拶を濟まし次第一日も早く炭業地に行つて實地檢分をした上發掘の良好な炭坑から採掘を始めて行く考へです。今年中は何といつても創立早々の事ではあり大した仕事も出來ないでせう。事業資金は第二回拂込に依るか又は借入にするか未定です。〔寫眞は右森本常務、左能見社長〕

# 政務總監も
## 十三日に歸る

湯淺政務總監は十日朝東京出發歸任

# 全く嚆矢的企畫 それだけ意義は深い
## ＝使命は大に責務は重い＝
## わが社の朝鮮博と 湯淺總監の贊辭

【東京支局特電】來たる七月一日より東京において開催さるゝ朝鮮博覽會につき上京中の湯淺總監は語る。

**＝京城日報社＝** 主催の朝鮮博覽會が今度東京において開催さるゝことはひとり余のみならず朝鮮在住民のこぞつて歡賀すべきことである、朝鮮事情なるものが、早くすでに內地人に當然知られざるべからずしてしかもなほ未だ廣く知れわたつてゐないことは深く遺憾とするところであつてあらゆる機會においてあらゆる方法を以て朝鮮の近狀を一般に知悉せしめ半島開發に資せしむることの緊急事たるは今更いふまでもなきところである。內地において獨立せる

**＝朝鮮博覽會＝** を企畫せられたることは恐らく今回が嚆矢であらう、それだけこの企畫に對する使命とその責務の重大なるを自覺せざるべからざることに今回の企畫が單なる理想のみに流れず實際主義に徹しあらゆる點において異色あり、一層余をしてその効果の絶大なるべきを今より期待せしむるに余りある、朝鮮の物產をはじめ教育、交通その他ありとあらゆる、朝鮮文化と朝鮮物產等がすべて彼の廣々たる

**＝國技館內に＝** 展觀せられ、見る人をしてその目をようこばしめその心を動かさしめ直接間接に朝鮮統治または朝鮮開發上におよぼすことの多大なるものあるを信じて疑はぬ、即ちこの寄與によりて最近の朝鮮を知らしめまた朝鮮を知らうとする人のますます多くなるべきヒントたらしむるのみにてもその收穫の多かるべきを信ずるものである、この意味において切にその成功を祈つてやまぬ次第である

# 成功を祈る（臨時朝鮮總督となる陸相）
## ＝宇垣陸相談＝

朝鮮に對する內地人の智識は近來著しく進歩せるやの傾向あるもなほ未だ充分ならずといふべからず、この時期において帝都の中央に朝鮮の諸般をのべてその研究に資せしめ又その物產の紹介に努めらるゝことはなる何よりも結構な計畫として衷心より讚意を呈するものであると共にその成功を祈つてやまぬ次第である何れ實現の曉に視察を親く得見の光榮を要めて余の感想を述ぶる機會があるであらう

# 表彰される光榮の人々
## 優良面吏三氏

總督府は紀元節に行つてゐた優良面吏の表彰は今年は諒闇中の大喪直後であつた爲延期し來年度を三月末日を以て表彰傳達式を行ふことになつてゐるが、推獎されるものゝ氏名は左の通りである

水原郡西新面書記 洪澤裕

楊州郡楊州內面延禧里區長 成範錫

楊州郡榮南面金谷里區長 尹之世

## 對山錄

『朝鮮牛』と題する東京日々の記事に、北洞、團琢、丸太、昨夜の八字を以て朝鮮牛を評した。また讀賣新聞は「朝鮮牛！彼はその高遠な識見と敏活せる手腕と、整斉なる統制とをもつて、これを包含する人格の高潔は、以て現代我國の代表的人物の一人であるとされてゐる」と絶讃の辭をつらねた。口の惡い京童にはめられるのは、死んでからと觀念すべき政治家に、諸謀總督の人氣を負ふものは一寸例がない。有象無象に惑がれたがるなぞ、試みに國伯で見るなら見るが好い。

◇

「今度は全鮮に瀰山された」なといふが斷にでものれる御輿どゝいかにも大きに騷か起ひます。

◇

今度の臨時總督は、政府では總督の非理總督で定でなしに、政府が確約を買取するがよいといふ議論が海軍部內に出て居る。そこだな、政府が然わかりで總督を口說いたのは。

◇

總督の夫人同伴を、讃美やお花さん同伴と對照して政友總理は譯いてゐる「何しろ見物かゝる」パリーに出かけた西園寺さんの勸和會議ゆきとは違ふからナ」と東京朝日子はいふ。

◇

いはく近所無比の風俗、いはく總督夫人以下あらゆる婦女子は女性として婦人に關する優遇を受け、いはく其の種き治療は堅支那交五十余年の久しき支那の未だかつて遭遇せざる所にして實に現內閣の一大失態と政友會の南京事件彈劾理由にある。全くだがそれでどうしやうといふのです。尤も外務省も同一感、はある。

## あすの天氣（七日）

豫報は 曇雨模樣

高氣壓は沿海州から朝鮮東部に擴がつて滿洲の氣壓は低く黃海の氣壓配置は不安定である南部は晴其他は一般に曇り勝であるあすの天氣は曇雨模樣である

溫度 六日正午 一〇、一（最低）五〇、二（弗） 五日最高 一二、五（最）五四、五（弗）

## 人

▲石原源三郎氏 釜山實業家六日入城朝鮮館に

▲玄俊鎬氏 湖南銀行專務同上

▲戶田正氏 全北稅務課長同上

▲黑板勝美氏（文學博士）五日朝入城天眞樓へ

▲高木美彡氏（小野田セメント技師）同上

▲小川英亮氏（全南警察部事務官）[illegible]

▲[illegible]

▲文奈壽氏 [illegible]

▲南當榮氏 [illegible]

▲金興文氏（利川郡守）同上

▲曾根貞氏（慶州署司法主任）同

▲富田儀作氏（鎭南浦ホテル支配人）六日朝改造

▲松本雅太郎氏（キリスト教青年會理事）六日朝西鮮へ

▲小畑黑氏（前海局長秘書）浦鮮視察より六日朝入城一日滯在七日安東縣の管

▲東支鐵道代表一行十六名は東京に開催される國際鐵道聯絡會議出席のため六日午前京城通過南行

## 會

◎朝鮮穀物組合聯合會 朝鮮穀物商組合聯合會では來る十九日午前十時より京城俱樂部に於て幹事會を開き第十回大會主催地新義州より六月十一、二日頃開催希望に付右開催期日決定並に準備打合せに付協議する由

## 神宮參拜

五日總數一五二〇名內譯內地人一〇五八名朝鮮人四四三名支那人十九名、第一師團一〇〇名、八三輜兒島第一師團一〇〇名、曾島日本高女十九名京城師範習科生二四〇名櫻井小學校二二二名前年度總數一二六三名

## 電報の遲延に

東京發遞信局着電に依れば、釜關東京間のケーブル線故障の爲め神奈川縣平塚間は電報は遲延を免れずと

## 本社辭令（四月五日附）

任司事業部長を命ず 宇賀三郎

事業部長兼務を解く 支配人理事 飯島宗也

## 年度末現在 郵便貯金成績

三月末の朝鮮郵便貯金は預け人員百八十五萬四千三百五十人金額二千二百三十九萬九百八十九圓であつて前年度末現在に比し人員十二萬二千七百十五人金額八十五萬七千八百十六圓の增加である全額の增加に比し人員の增加が著しきは郵便貯金勸獎の結果小口貯金を增加した爲であると、

あると、本府鑛務課[illegible]總監の鑛業案內說明役として九日朝福岡に向け出發する由


## 廣告

京城專賣支局長 佐藤榮三

京城支局管內ニ賣捌關係者ニ告ク

[illegible]

謹近火御見舞 杉本音治郎 京城府黃金町二ノ一 電話本局二一〇三番

謹近火御見舞 土木建築請負 高榮組 營業本部 京城府井町一丁目百七拾番地 電話本局四十七番

株式會社 大澤商會京城支店 京城本町一丁目 電話本局長二一六番 長三三九番 長四八〇番 振替京城二三一番

S 角野商店 鉛管 錠前 土木建築材料 パイプ 機械 工業用品 京城黃金町一丁目 電話本局一三三九番

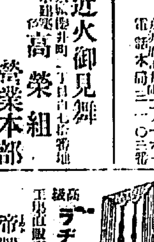


東京帝國製作所製品 ラヂオ 工場直賣 帝國製作所出張所

# 春の遊覽季節を前に 朝鮮ホテルの怠業

## チップ分配の不公平に端を發し 間斷なき馘首で生活不安から 從事員の態度强硬

數日前より朝鮮ホテル從業員らは怠業狀態に入り、寺澤支配人一派と事務員一派との間にみにくい暗鬪を惹き起こしはしなくもチップにからまる問題が紛糾した。ホテル側では極力否認してゐるが從業員の態度如何によつては總罷業も免れぬものと見られてゐる。その理由はお客のボーイに對するチップはボーイに公平に分配する規定になつてゐるにも拘らず總額三千余圓にのぼるチップを支配人、料理長、給仕長が約三割をはね、ボーイに對する個人的感情から分配上に公平を缺くのみならず從業員に間斷なき馘首が行はれ、ホテルより追ひはらはれたものは昨年度より十余名に達し、これらの者は行衛又は職がなくこの上何時また如何なることがおこらぬとも限らず百有余名の從業員は常に不安な生活に脅かされ、なほ僅な生活費をはねられるのでこの際徹底的に生活上の安全を確保して貰ひたいといふのであるが[illegible]ますます濃厚になると共にその他複雜な問題が伏在するもの如く見られ、先に[illegible]にわたつて事務員に向つて辭職を勸告した事實もあり從業員は斷然的に強硬に移らんとしてゐるが近々金剛山遊覽期を控へ長安寺兩ホテルを開かんとする時を控へてその善後策に大いに狼狽してゐる

### 斷平たる處置と 寺澤ホテル支配人語る

右につき朝鮮ホテル寺澤支配人は語る『朝鮮ホテル從業員中から不良分子は以前より絶えず發見される毎に容赦なくやめさせて來た、チップ問題はホテルとしては從來技術部長に任せてゐるから自分としては何も知らないホテル内に一部かゝる者があるかも知れないが調査の結果斷平たる處置をとりたいと思ふ』

### 小泥捕はる

五日午後七時京城龍山驛員が豆毛里を巡視中驛構内に不審の男あるを認め誰何したる處その者は[illegible]生れ住所不定無職金今山(二七)と同じ時期より最近までの間に四回にわたり同方面においてコソ泥を働いてゐる事を自白したので本町署に引致し取調べ中

### 小娘 飲食店て暴行さる

【大邱特電】慶北英陽郡石保面[illegible]住金鳳鶴二女金點喜(一八)は[illegible]内までさかなを買ひに出かけたが途中で[illegible]につけられ[illegible]附近の飲食店につれこみ[illegible]以て強姦した、少女は泣く泣く[illegible]

### 釜山の嬰兒殺し

【釜山特電】大邱生れ當時釜山府南富民町[illegible]およぴ同人[illegible]は五日午後四時[illegible]において村の生んだ嬰兒を[illegible]殺した[illegible]

## 富豪で作つた 西大門の阿片窟

### 數萬圓を吸飮してゐた 妓生以下六名捕はる

[illegible]

## 平壤で捕へた金の一味 拳銃を持つたまま 貞洞に潛伏中を捕はる

東京[illegible]を始め富豪を脅ひ強盗、竊盗[illegible]

**共犯** 者の一人である[illegible]

**入質** したことも判明して[illegible]

**拳銃** と彈丸數發を所持し[illegible]

### 花の第一信―【釜山九德山上にて】

絢爛の春は南から運び寄つて來る。京城のさくらの蕾が、やうやくゆるんで來たときに、もう南朝鮮からは、花の第一信が送られて來た。こゝ釜山港の背景をなす龍頭山、伏兵山九德山等は、早や春の化粧に忙しい。連翹、杏、木蓮等が一齊に眼をさまし、櫻もチラホラとほころびを見せて居る。うるんだ海を見下ろして山腹は今や日一日と春の色を増して行く

## 京日アルコウ會の 城壁めぐり

### 山上でラヂオもきく 申込み豫想外の多數

京日アルコウ會が來る十日の日曜[illegible]城壁めぐりを發表すると豫想外の[illegible]申込みが殺到し[illegible]

一、十日午前九時東小門（[illegible]）より五丁）に集合

二、十一時半頃北岳山の頂上に[illegible]する見込み（休憩）[illegible]

四、午後一時行動開始

五、午後二時仁王山頂上（休憩[illegible]）

六、午後三時社稷壇公園で解散

といふことを心得て貰ひたい

### 判任官登用試驗

[illegible]

## 新京極の火事

### 損害五十萬圓

【大阪電話】[illegible]

## 小學生二名 大岩石の爲 壓死

### 長野縣のこと

【伊那電話】[illegible]

競馬ローマンス

## 騎手を追ふて

### 漢江畔の大會まで 酌婦二人が出嫁ぐ

[illegible]

## 放蕩者

### 叱れて狂言 自殺を圖る

[illegible]

## 便でも痰でも

### 府廳て檢査してくれる

京城府衞生課では[illegible]

## 暴行議員は 三、四名起訴か

### 妥協運動も立ち消え

【東京電話】[illegible]

## 座長の制鈴もきかず 反駁論駁また反駁

### 遂に加藤石川兩博士立ったが 妥協説で對論打切る

【岡山電話】[illegible]

## 動亂を避けて

### 日に十數名は必ず來る

最近西大門[illegible]

## 交通事故二件

五日午後四時二十分頃[illegible]

### 京城對立大 籠球戰

#### 京城大勝す

【東京電話】[illegible]

### 長尾氏へ感謝狀

#### 府廳野球部から

[illegible]

### 劇と映畫

**京城劇場** 八日から文化座の[illegible]

**黄金館** 七日より[illegible]

京城自動車のタクシー ハイヤー

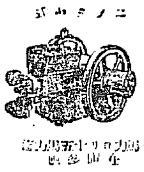

地方特約店募集
京城鐵工所

頭痛にノーシン

小林商會

据風呂
便利・高尚・安全

驢馬入用

天辰齒科醫院
東京齒科醫學士 天辰親夫

食料品ハ何デモ 安心シテ買エル 便利ナ店 東洋屋

一家に一瓶
ペルゾーン
(中性 純過酸化水素液)
本品は過酸化水素液として最も純良なるものにして下記の特徴を具有す
中性 無刺戟、含量正確、効力不變
(主要なる用途)
含嗽、創傷處置、齒牙の美白等
(包裝) 125瓦入・450瓦入(一本毎に栓拔添付)
第一製藥株式會社
東京市日本橋區本町、大阪市東區平野町二丁目

朝顔種子分讓
大輪咲品評會用
宇治屋

# ラヂオ聽取上の危險防止に就て

【權威者が審議した注意事項】

## 特別委員會の發表

近來ラヂオの發展に伴つて强電流の施設とラヂオ施設との相互間に生ずる危險或はラヂオ用蓄電池充電の場合に電線の漏電關係等その他による電氣的危險等ラヂオ使用に際して起こる障害も増して來た事は一般のためまことに遺憾であると昨年六月遞信省、日本放送協會、日本ラヂオ協會その他電氣關係の權威者からなる特別委員會を組織して以來これが危險防止の對策に關して研究してゐた社團法人電氣協會は今度アンテナおよびアース並に充電設備に關する注意事項を議決決定し本社に對し左の如く通知して來たなほ一般ラヂオファンに對し徹底する樣依頼して來た。

### アンテナとアースのこと

一、アンテナ線は硬銅線一、四平方ミリ（ビーエス十五番硬銅線）又はビーエス二十四番線七本より銅線又はビーエス十八番七本より銅線（撚線相當）乃至二、五平方ミリとしてアンテナが高き場合又はこれが長き場合は太きものを用ふべし

注意　アンテナが高きことは受信の效果を增加するも取付方法又は取付場所の關係で無理な高大なアンテナを用ふることは常に危險なばかりでなく時に危險を生じ易きをもつて過大なアンテナを使用せず又無理な取付方をしてはならない

二、アンテナの形狀は任意なるもT字形又はL字形を可とす、その總長は水平部垂直部を加へ五十メートル以下たるべし

注意　アンテナの總長は普通の場所では二十乃至四十メートルの間がいろんな點から適當なるべく又放送局の附近では十メートル以下のもので充分で危險防止の目的としては短い方が安全である

三、アンテナ線の取付方法は堅固にかつ動搖せざるを要し。高大なアンテナ又は二線以上の線條を用ふる場合のアンテナ柱は特に堅牢なるものとし充分に安全な取付法を講ずべし

注意　二線以上の線條を用ふる效果は著しく增大せず又水平部は何れの方向となすも大體において受信效果に相違を興ふることなきを以てこれ等に拘はることなく堅固安全なる取付方法に取つくることに努むべし

四、アンテナ線は電燈線、電力線と交叉せしむべからず、又低壓架空線（電話線、電信線等）ともなるべく交叉せしむべからず、又アンテナ線は高壓架空線に對しては六米以上、低壓架空線に對しては三米以上の距離を保たしむべし、アンテナ柱、支線等に對しても電燈線、電力線、低壓線等に對する交叉並に距離の關係についてはアンテナ線に準ずべし

注意　長大なるアンテナ線を用ひ又は竹竿の類にアンテナ線を取つくる場合にありては、アンテナ線が動搖又は切斷する場合も、これ等電線類の附近にその取つけ方を避けるべく充分にその取つけ方向に注意すべし、アンテナ線の取つけ取外の際は他の電線に接觸せしめざる樣特に注意すべし

五、アンテナ柱は成るべく避雷針を利用せざるを可とするもやむを得ずこれを使用する場合はその支持をアンテナ線の張力に對して充分堅牢ならしむるは勿論、避雷針のアース線と充分ならしめ避雷針とアンテナとの間に碍子二個以上を以て絶縁し各碍子間の間隔は一メートル以上とすべし。

六、アンテナ線導入部の直下又はその近くには適當の目的のため必ず切換スヰッチを取つくるを要し、受信機を使用せざる時並に暴風雨の場合には直にこのスヰッチを切り換へ、アンテナ線を直接アースに導くべし。切換スヰッチはアース線の接續點が下方にあるが如くに取つけ置くべし

【注意】雷鳴のはげしき場合には、このスヰッチに直接手を觸れることは危險なるを以て切換スヰッチには絶緣なる紐ひも又は木製ひもの類を取つけ置き、これが爲てアースに切りかふるが如くになし得ることを安全とす

七、アースは受信の效果を大ならしむる爲切換スヰッチのなるべく直下に設くるか又はその近くに設くべし、切換スヰッチよりもこれにいたる導線は可及的角度を避けて一直線狀にあらしむべし。

八、切換スヰッチよりアースにいたる導線は切斷荷重二平方粍（ビーエス十四番線又はビーエス二十三番七本撚銅線相當）より小ならざる銅線たるべく、アンテナが高き場合は太き銅線とすべし

九、切換スヰッチにはそのアンテナ端子とアース端との間に避雷器を設くるを安全とす。避雷器は放電電壓五〇〇ヴォルト以下にて動作するものたるを可とす。

【注意】高さ十米以上のアンテナを用ふる場合、或は附近に架空電線の架設なきか又は少き場所、人家稀なる場所にありては避雷器を取つくる事極めて必要なり

十、アースにはガス管等火災のおそれあるものを使用すべからず、アンテナの高さに依む時にアースは完全なるを要す

十一、避雷器用アース線は電燈電力等の保安用アース線より離さくべし、やむを得ず接近する場合はこれ等に直接に施設することを可とす。銅板と銅線とは完全に鑞着せしめ地中において腐蝕せざるものたるべし

十二、アンテナ線の各接續並に切換スヰッチよりアースに至る導線には可及的つぎ目なきものを用ふべし、若つぎ目ある時は完全なる鑞着を施すべし。

十三、切換スヰッチの接續も又總て完全なるを要し、緩みを生ぜざる樣常に注意すべし。

十三、切換スヰッチより受信機にいたる導線および受信機よりアースにいたる導線は成るべく被覆銅線としかつ屋内各種の電線類に金屬物より〇、三米以上の距離を保たしむべし。

十四、フューズはアース線に絶對に使用すべからず。若これを使用せんとする時は切換スヰッチより受信機にいたる部分において切換スヰッチに近く挿入すべし。

【注意】このフューズは……

### 充電設備

一、充電に際しては充電用電源の電壓と充電器の交流側指定電壓とは等しきものたるべし、指定以外に使用してはならない

【例へば】一〇〇ヴォルト用充電器を一一〇ヴォルト回線に使用するは差支なけれど二〇〇ヴォルト等に使用してはならない

二、充電器を使用せんとする時は電燈側の電源の規定を受くる故に電流の値は左記の値を超過すべからず。

一〇アムペア　蓄電器を有する充電器にては

三アムペア　蓄電器を有せざる充電器にては

三アムペア以下の使用可能のものを用ふるを可とす。

三、充電中は充電器の端子その他に觸れざる樣注意すべし

四、充電器の端子を取扱ふ時は必ず手袋又は絶緣物を用ふべし

五、蓄電器を有する充電器にはその保安の適當なるフューズを挿入すべし。

六、蓄電池を室内にて充電するは避くべし。

七、充電中は……の上に置きて使用せざるを可とす

# 三輪田女史

……

## 京取短期步み

……

# JODK 七日の放送

## プログラム

四月七日（木曜日）

午前九、四〇　午後〇、〇五　定期放送

一、〇〇　講演「子女教育に就て」　岡崎女子高普校々長

三、四〇　五、〇〇　定期放送

……子供の時間……

六、〇〇　童話「……の少女」

六、三〇　講演「婦人と法律」　法學士　朝倉外茂鐵

七、〇〇　……家庭講話……

1 映畫解說「愛の路」

第二映畫解說「猿蟹」　岡田天心　コガネ・オーケストラ伴奏

2 西道雜歌　1 愁心歌　3 船の歌

3 ……

4 ニュース

6 ……

7 時報　翌日プロ發表

# 三都各局の放送プログラム

◇……掲載を手配中

## ラヂオ欄の

係り記者より

一日こんな恐ろしい質問が舞ひ込んだ（原文のまゝ）一筆申す、ラヂオ欄は如何致しておる、豫告は一週間も出して置きながらたつた二日とは何事だ、紙上にて返答せい（天鉄組）……本日からほんとうのラヂオ欄を設けたこれから天鐵組諸君へなんでも質問して下さい、またそればかりでなく、本日から新たに

## ファンの領分

を新設してファンの研究發表をはじめ放送局に對する注文、批評、抹稱に對する希望なんでも構はず勝手な熱を吹くことし、ほんとうのファンの領分とすることゝしました、どんどん投稿して下さい。

## ラヂオ應答

【問】ラヂオ聽取料に區別を設けよ。京城管内受信聽取者は鑛石式放送のみならず内地その他の分をも聽取し得られかつ擴聲器で多數同時にきかれるが中流以下の家庭では鑛石式受信機が唯一無二であるに高級受信機同樣二圓は高い不合理である鑛石式は低廉一圓程度にして聽取者を增加させては如何放送局の意見を聞いて下さい（學生）

【答】眞空管式と鑛石式との別により聽取料の區別をつけることは實行上困難が伴ひますから、どうしても聽取者の增加により一般に料金が値下げするより外ないと思ひます、どうぞ御加入を御勸誘下さる樣御願ひます（DK大塚）

## フワンの福音

日々白熱化せるラヂオは最も早く家庭の娛樂機關となりこれが普及は最後の向上なれば今度本紙における……

## ファンの領分

斯界の權威たるミカド製作所は當地營業者諸氏御後援の下に京城府大門通四丁目……ビルデング内に出張所を新設しラヂオ器械一切の移入並に販賣取付等をなし一般公衆の便宜に努力するよし

▲御多忙中御手數すみませんが最近神戶三月廿日のラヂオ欄の（最新鑛石受信機）はさすがに有効でせうか、スピーカーも働き五〇〇マイルのレコードもあるそうですが（……）内の質問なされた方の住所氏名と詳細御知らせ下さい、（大邱府外達城面……大邱農園内……生）▲折角の御問合せですが本文の問答はファンのため御勘弁願ひます（係）

▲京城放送局放送プロの聽い點これ聽取料の高い所はない、だから放送者が欲しいのだと思ひます一ヶ月五十錢位が相當と思ふが一圓なら我慢が出來ます。それ位なら誰しも登錄などするものはないと思ふ、ファンの方如何ですか（GY生）▲京城放送局が夜間放送の中途の外にいろんな不快な聲音がはいつて來るがあれがなくなつたらと思ひます（……生）▲DKよ謠子も合はない樣な演奏者を搭出すことはよしてくれ給へあれでは嫌になりません（……生）▲技術熱心します、なほ技術は熾烈と放裏眞劍かないことを條件とします（……）

## 時計と村木

家の師家……といふ方が浪人して……お郡でなすつた……字をよく打きなさるから……世話を致して手習ひの師匠をさせる事になつた。所で手習ひにくる者がない。お前さんは子供達で……にするほど子供があるど、どうだらう、その子を師匠の所へ上げてはくれまいか』富『それは有難うございますが、……寺へ上げて置きますからそれを下げては……』平『俺が……へやる事は出來ないといふのかえ。よろし拂つた。さて兒を返しておくれ。それが出來ずば子供を稽古に寄越すがよろしい』富『これは驚いたな。よろしうございま……

## 叶倉重四郎

【十五】

猫遊軒伯知演　野口紅厓畫

平兵衞は……

## バイオリン尺八

## 京日勝繼將棋

……

## 四月八日

……

色白くなる

バリカンの王樣

醫學博士 渡邊晉

皮膚（皮膚病一般）泌尿（淋病・慢性淋病）性病科（黴毒、淋病、下疳）

入院隨時

京城 黄金町二丁目一九八 日本生命ビル裏角 電話本局八九四番

絶好良劑 ペーレ

難病全快御禮

小兒科 一色病院

入院設備及御藥病室

京城本町二丁目 電本一一八四番

除名祝賀記念大賣出し

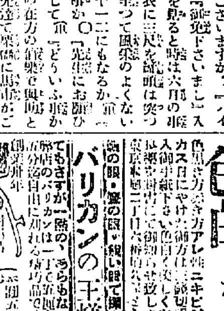

京城ラヂオ（聯合から）除名された 此男

京城ラヂオ商會

店主 入船清三郎

みなさま！

安く仕入れて安く賣る！良品廉賣之れがラヂオ普及の最大目的であり又最大急務ではありますまいか特價賣出しに成功した我京城ラヂオ商會は更に明七日より堂々と陣容を整へて、どなた樣にも小物一品から卸賣同樣最底價格にて大々的奮戰を致します品切れのものも大部分揃ひました。必ず皆樣は驚かれること、信じて居ります

他店に比較してどの位安いか是非一度御越し下さい

參考單價

| | |
|---|---|
| 一、古河製フオックスホン礦石器 | 四、〇〇 |
| 一、同上フオックストン礦石 | 〇、八五 |
| 一、アヘモ受話器エーエル | 五、二〇 |
| 一、アミゴラッパ | 八、〇〇 |
| 一、一球式セット　ラッパ及部分品一式付 | 二八、〇〇 |
| 一、二球式同上 | 三一、〇〇 |

福引　先般發表の福引大景品附大賣出しは引續き來る四月二十五日迄開催中ですからドシ〳〵御越し下さい

賣出

京城本町四丁目

朝鮮總督府御用達

遞信局購買組合御用達

放送局御用達

京城ラヂオ商會

入船清三郎

電話本局三〇番

# 三魚市場合同敷地 驛裏に愈よ決定
## 中央物産にも鮮魚のせり賣認可とならう

京城府當局の一都市一市場主義に基き府内三魚市場（丸中、日ノ丸、龍山）は既報の如く合同に決し資本金百萬圓（拂込五十萬圓）の會社新設準備を進めて居り、合同敷地はいよ／＼京城驛附近に決定し府當局も内諾を與へてゐる。同所は最初約一千坪の豫定であつたが好都合に更に約二千坪を鐵道局より京城府へ讓渡することになつたので、都合敷地は三千坪になつたが、魚市場としては千五百坪もあれば將來の擴張を見越しても十分で、殘りの千五百坪は將來蔬菜市場を設置する際に當てることゝなつた。魚市場の移轉は市場側で早きを望んでゐるが、何分にも埋立、道路、その他の工事を鐵道局でどの程度まで行ふか、京城府で一切の工事を行ふか未だ決定してゐないので、六月中に移轉は困難の模樣である。また建設物は鐵筋コンクリートか煉瓦建にすべきかについては三市場當事者が六日午後三時より新居府尹方で協議することになつてゐるが、建築設計は内地およびイタリー等の魚市場を參考にして完備したものを建設すると。なほ最初の豫定地は南米倉町の中央物產會社構內であつたが、魚市場側において好まず、京城驛北西方の鐵道用地を希望しその理由として

一、交通運搬に便利なこと
二、將來擴張の餘地あること
三、設備上申分なきこと
四、建設費の輕減可能

を擧げ、中央物產の場所が不適當であると發表したので兩者の交涉は全く打切られて睨み合ひの姿で三市場を物產構內に移轉せしむることは到底不可能事となり、その上市場認可期限は六月三十日を以て滿了するので、府當局は已むを得ず京城驛附近を合同敷地として認めるに至つたのであるが、殘された問題は中央物產に對する措置で物產ではこれまで度々鮮魚せり賣の認可を申請したが、府當局は一都市一市場主義であり、且つ三魚市場の合同したものと更に合同せしめる意響であつたので、せり賣を認可しなかつたのである然し昨年の京城鮮魚移入荷量は

内地入荷二五一六噸
朝鮮入荷八、一七九噸

鮮魚は三、四四八噸で中央物產で取扱ふてゐるが大部分は値段の安い品

三市場が取扱ふ品で鮮魚ばかりで各品の値段も高い

であつて、安魚とはいへ內地人向よりも大抵であるにも拘らず鮮魚のせり賣を內地人側にのみ認可して、鮮人側に認可せぬとは面白くないので、府當局は頭を惱ましてゐるが、結局中央物產にも認可するに肚を決めた模樣である。それは一市場に限定する方が買出人および荷送人に便利であり且又魚價の均一調節を便す所以ではあるが三市場と中央物產との取扱ふ鮮魚が仕向先および商品において大體區別されるので、買出人も取扱鮮魚が自由であり、荷送人も敢て迷はず荷送することが出來るわけで二市場とするも何等不都合がないからである。なほ當局が中央物產にせり賣認可に傾いたのは三市場との合併問題で物產側が幾多の設備その他の計畫を畫策したことゝ三市場側の驛附近選定理由中の[illegible]

地方荷主が誤解して物價の昂騰を危み得ず十分務めために物價側が思ひも掛けぬ弊害を被つたことに同情した以外に物價が市場としての場所の良きことおよび缺くべからざる倉庫の設備あることによるものであらうと見られる

# 鐵道運動に成功して
## 渡邊商議會頭談

朝鮮鐵道速成運動に就て民間を代表し昨年十二月十九日東上せし渡邊京城商議會頭は其の目的を達し六日午前八時歸城せしが今回[illegible]中大阪[illegible]へたる記者に[illegible]的を達し[illegible]勞力[illegible]者は大[illegible]

依然として病身で大切な時機に煩ゐる不快であつたが毎日議場に出掛けて極力議會通過の爲に努めた鐵道計畫公債法案は代議士が互に猜疑を逞ふして不純なる運動界が加算されてでも居るかの如く疑ふ容易に決しなかつたが幸ひ朝鮮有力者政務總監鐵道局長等の斡旋により無事に通過したのは誠に喜ぶべきである、同鐵道の買收を一年繰上げたのは政府の利益のためで之れで六千萬圓安くなる勘定で同時に南北鐵道も太郎君には打撃である全北線道も大分困つたが之は鐵道の手前何等の疑を挾む餘地のない事で一般に了解した我等は今や朝鮮の問題は之を解決すべき責任を有する內地朝鮮有力者に委ねべきものであると[illegible]の持論から[illegible]速成のみでなく治山治水事業の如きも皆朝鮮一致にて朝野有力者の解決に俟たなければならぬので內閣諸公賞に招待した折にも澁澤子爵より演說せられし通りにて尙一層朝鮮に於てはやらなくてはならぬ事業が多い譯である

# 臺銀整理方針
## 調査會へ提出

【東京電報】五日正午藏相官邸に開かれた臺銀調査會、散會後片岡藏相、田次官、市來、土方日銀正副總裁、森生理事、森淡銀頭取等は午後二時より六時四十五分まで約四時間に亘り懇談を行ひ漸く臺銀整理方針を決定した。即ち右決定に基き臺銀整理辦事要案を作成し第二回調査會に提出するに內定した、なほ整理根本方針及び整理大綱次の如し

（鈴木商店貸付整理）
一、臺銀の鈴木商店に對する債權總額約三億五千萬圓中確實な擔保評價は約二億萬圓であるから將來此分だけは回收可能の見込
二、殘り一億五千萬圓は擔保なきも其の內保手法に依り三、四千萬圓は補償され六、七千萬圓は貸付公債に依り資金運用に支障なからしむ
三、他の五千萬圓は損失補塡困難につき臺銀の資本金半減に依り二千萬圓と償却しあと三千萬圓は政府に於いて補塡す
（鈴木商店整理）
四、臺銀以外の鈴木商店の債務約一億中三、四千萬圓は正金の分で入換保なるを以つて從來通り取引を續く
五、一般金融市場の債務六千萬圓中大口のものは一時に決濟不可能のものは個別的に金利引下げ年賦償還方法を求め小口のものに決濟する
（貸付擔保處分）
六、有價證券の結果は臺銀は漸次適當の時に株券不動產の所有權を保と處分し現金回收を計るべきに依り鈴木商店は分散するが同商店に對しては努めて小さくして維持すべく又關係會社中有力會社は加はらず獨立すべく不良會社は解散又は合併により整理されるものと見られてゐる

# 鈴木京城支店への融通貸出差控へ
## 各銀行で形勢觀望

鈴木商店の京城支店取引上融通に就き各銀行には確かなる通知がないが各支店銀行及朝鮮銀行共に此の際新規貸出は差控へ形勢の一段落する迄其の推移を觀望すると[illegible]

# 輕理方針
## 新規取引手控へ

【東京電報】鈴木商店は五日に至り商品資金の欠乏により木材、肥料、金物、機械類、小麥粉、[illegible]等の新規取引をしばらく手控へすることに決した。此間滯貨の處分に當り各商品界に相當大なる影響を與ふべく既に大連では三十四萬枚の豆粕が處分されたとの報あり、その他の商品に於ても一部は[illegible]が整理處分を見るべく殊に砂糖界に及ぼす影響は重大視されてゐるが、同店の滯買付の決濟に於て豪商が如何なる態度を採るやは注目されてゐる

鈴木商店の整理の結果新株（鈴木十萬株拂込み）中新株十二萬株（鈴株八萬株）の中鈴木商店系の持株は約三萬株（その中鈴木よね氏名義新一萬一千五十株舊三萬七千二十六株）あり大部分は有力社員の持株となつてゐるべき金額は百五十萬圓に過ぎず、而も鈴木系の持株は約五十萬圓であるが、右の如く五月一日拂込の[illegible]を過ぎないので大局から見て大した影響はなからうと見られてゐる、何れにしても同社にとつて打撃であることは否まれぬと

# 帝國麥酒の拂込み如何
## 鈴木に行詰りで懸念さる

鈴木商店の傍系會社の一つに數へられてをり、且つ朝鮮に關係深き帝國麥酒會社では昨年增資を斷行し、資本金四百萬圓（全額拂込み）を六百萬圓增資し千二百萬圓（二百萬圓三十錢拂込）して一千萬圓の大會社となし、積極的活動に入るべく調節中の折柄鈴木商店の行詰りとなつたので、來る五月一日の新株拂込期日に果して完全に拂込まれるや否や懸念されてゐる。而して增資六[illegible]

# 百萬樽の生產能力ある セメント工場を元山に
## 小野田セメントの計畫

【釜山特電】小野田セメント會社社長笠井愼三氏は六日釜山上陸北行したが左の如く語る
「契約した土地は近く新設する元山工場の敷地並に原料採掘地、其他工場設計に必要な測量であるが、殘る敷地はほゞ決定してゐるが、これは發表をはゞかる、しかし規模は平壤工場の八十萬樽の生產能力あるものを稍々擴大したやうなもので百萬樽位に製造したいと思つてゐる。これから十四日迄下檢分をなし東京に歸つた上、株主總會を開いて豫算其他の方針を確定し明年末迄に竣工する豫定である。原料は附近には非常に豐富だからその方面の心配はなく前途頗る有望で、なほ大邱工場も目下各工場中で近く百五十萬樽の製造能力ある工場になるはずである。

# 仁川府民に感謝す
## 力武合併反對委員長から

仁取の臨時總會は仁川府民の一致團結によつて多大の效果を收め反對派の形勢を有利に導いたことは爭はれぬ事實である、反對派の實行委員會長力武平八次郎氏はこれ全く府民の熱誠と各團體の力あるものとし五日府民並に各團體へ次のやうな感謝狀を發した

仁取京取合併問題勃發以來全府民各位の極めて熱誠なる御後援を辱ふせしことは吾等會員一同の感激措く克はざる所なり是れ全く府民各位の熱血的熱誠なる仁川愛の發露にして深く仁川を憂ひ仁川の將來を念ひ仁川の繁榮を冀ふ者一同誰れか感奮興起せざるものあらんや吾々同志は斯る不法不條理なる合併に反對せる株主總會は各位の熱誠溢るる御後援によつて遂に遂行せざるに至らしめたりと雖も將來るべき繼續會當日までは尙一層府民各位の熱誠なる應援を仰ぎ各位の熱烈なる御後援を賜らんことを茲に各位並日の御盡誠なる御後援を感謝し謹みて深甚の謝意を表す

# 僕の最初の俸給と當時の抱負
## 東拓土地改良部長 渡邊得司郎氏

◇…明治四十五年廿五歲で朝鮮を出た。政治家を勉強して居たが四面から何とか斯とかいふので時勢もあらず一政治家を奈何せんと思ひ止まつて山口縣の農學校の先生をやらされた。俸給一圓と家の僕だつたから大器の積りで居たので學校の先生には不向き肥料をやつたものです。大連港の運輸部に[illegible]がやかましかつた時方とあつてオッパラはれてしまひ天下の浪人を無理に氣取るのやむなきに至つた。
◇…同じゴロつくなら滿洲ゴロだといふので滿洲に渡航と洒落つて遊び公田でずんば大連市民を如何せんといふので大いに大連談議なんかやつたものでした。
◇…大正七年東拓の滿洲進出に伴び奉天支店に入り十三年[illegible]支店長になり昨年土地改良部の新設と同時に同部部長として京城でこうやつておとなしくして居ます、どうぞお手やはらかに。

# 經濟タイムス

◇昨年末現在內地生保會社の總資產は十億一千九百卅五萬圓で六月末より八千六百九十萬圓増加
◇勞農聯邦の對外貿易額（昨年十月より本年一月まで）は四億三千三百六十萬留で稍好調の趨勢
◇鈴木商店の事業網は旣報なるもので直系廿九社傍系廿三社で徹底的の整理縮少を免れまい
◇石炭を燃料とする汽船よりも石油を燃料とする機械汽船の方が經濟的だと認められて來た
◇三月末現在大阪在庫米は五十八萬二千餘石でその內鮮米は三十八萬餘石

# 小戾す

◇株式◇

前場　昨引跡喰りの氣先き阪地市場は長期假會の陽勞を反映し大新は二十錢高から鐘新久原各一圓高東新一圓五十錢方の上放れに人氣好化し京取大新寄付きして渠動なきも鐘新は二十六圓九と九十錢高東新百五十圓ドタと一圓高に始まりアト阪地低くして引締り保合に引際一段高を見して京取四大新九十四圓八東新百五十四圓とそれぞれ小戾り步調に大引
▲京取出來值十錢高▲鐘新寄九十錢高▲大新三十錢高▲東新一圓高▲安取出來值四十錢安

後場　阪地一服氣々の成行に出るも出たりあらゆる惡材料の都合に玉石混同して瓦落を演じた市場は鼓群人氣の小康を保つと同時に幾分小戾りの步調に轉じたが過般の下げの原因が內憂外患共に深刻なるものが多いだけに此まゝ一氣の立直りは容易でないと共に無賴味の値引調に捉はれて買滲ふことは却つて後日の咎めを大きくする虞ところであり結局目先株都の嚴選をなし玉石選擇の上にそれ／＼根據ある採算物色買を以て有利とするであらうと
▲京取寄十錢高▲鐘新十錢安▲大新同▲東新七十錢安

# 玉石撰擇の幕

# 大新代引減少

大は昨日代引五一〇枚日步四五錢を附けたが本日代引は一六〇枚となり日步も五錢と低下したその他日步及び代引の増減は京取代引六〇枚安取代引二〇枚減の日步一錢安東新日步一錢上げの六〇錢となつた等である

# 後場主要手口

後場は商商内にて特記すべきものなきも大新には新田成瀨野田中道買り稍々目立ち東新には正喜賣りに三十枚程度の小口物ポツ／＼の手合せであつた

# 手堅し

◇期米◇

前場　先限三十四圓六十一錢と寄附きアト大阪高を承けて再び七十錢高に盛返し五錢と附け二錢と手堅く引
後場　先限七十錢寄附アト七十二錢挑みの手堅き保合に推移（安會中）

# 神戸筋安原因

神戸町田商店の矢崎氏より今朝某所へ達した入電に依ると井所株式筋の送物賣落に關安を叩かれてゐるも正米好賣行きに付き賣ては險ながを見るだらうと

# 淺野筋の態度

旣報の如く京城淺野筋の先限に賣つてゐることは事實なるも同手口は大阪が強氣調であるのみか阪地の賣方主力淵先一派と聯絡を取りて阪地でも三割見（？）賣進んでゐる樣であり又京取市場にて高田に出て賣方の米は受渡しをして居るだけの米は受取るべく阪地淵先一派との間に契約が出來てゐると云ふ說もあるので先限に對する賣玉は當分ほんの目先上手に賣つたもので相場が少し押したら忽ち踏賣迄しを行ふものと見られてゐる

◇正米◇

# 好調

期米の喰りに手持筋先高見越に賣腰強く昨日より二〇錢高見ナミ等三一圓一〇錢四等三一圓六〇錢相場上三〇囲一等白米三五圓東京良九錢八厘五毛在來種九錢五厘安

# 正米は不賣れ

定期は頭來安値より百丁方正米も一時の保合値より三十錢方の上進びに無閑に買進まん筋もなく殊に前賣方期物待勞取引全く閑散に陷りて荷揚高品に逆賣人氣は尙引續き穀物界より手控し夫れ相場界に從らぬものゝ如く活氣ある取引は或は目先見合み薄きかと

# 仁川穀物出入（六日）

| | 入 | 出 |
|---|---|---|
| 籾 | 四一八 | [illegible] |
| 玄米（叺） | 四、六〇九 | [illegible] |
| 大豆（叺） | 一、三七七 | [illegible] |
| 白米 | 四 | [illegible] |
| 同（二斗入） | 五〇〇 | [illegible] |
| 玄米 | 一、九〇四 | [illegible] |
| 大豆 | 一、二四三 | [illegible] |

毛强保合、大豆は雜用一七圓六〇錢、同二圓金汁一七圓三〇錢、東豆五〇〇錢、朝鮮豆州四五、白二三錢見當にて是亦强含み市況

# 仁川

丸キ角安五等一七五〇銭同四等二三一圓二〇錢、同三等二三一圓〇〇錢、海州四等二一圓九〇錢、同一等白米三〇錢九〇錢、九等二五〇錢一等白米種九〇錢、在來種三等二〇錢、鎭南浦四三四一七圓〇〇錢、大邱四等四圓五〇錢東海州四等一三〇錢、豐同四十八〇錢九〇海州四等一七圓五〇錢長雨三一〇錢、在來種一七圓一〇錢、強含み

# つよきよわき

株式　前場二回の瓦落——鐘新——小康と相場は[illegible]定の形をたどつて來た
◇さてこれからは新規に[illegible]採算物色買を一つの[illegible]
◇そこに採算物色買も出れば物色買も生れる、たゞし株式は[illegible]地は二三枚の出來高に弱るが京取は五千枚の出來高に弱気を寄せずつけど目は上にあるか、[illegible]

期米　喰かぬと顛喊をあげてゐた相場が喰く日になるとたつた二日で百丁も跳まはるのだから
喰地は在來にへり見かついたとか、一日中に喰六七千石の米を食ひ殘して行く大阪が金融一の廉賣出もある程であると、[illegible]に關あり花の目こいは賣方とし是ては在來の[illegible]安心と來ては在米の入るのは當然である

# 商況

## 綿糸布

（内地）印度支那方面の需要喰付く商况なる[illegible]値に買氣あり細布類は弗手合あるも其の他は見送り閑散
▲京城　仕値
[illegible]品高製から[illegible]況閑散相場保合

## 大豆

（京城）喰氣保合滿洲大豆十七圓三十錢前後七圓三十錢金元八十錢內地大豆十七圓六十錢

## 滿洲粟

（京城）喰氣保合等六圓十錢、等十錢高級品上等六圓五十錢程度

## 小麥

（京城）保合京畿廠一円十六錢、仕込一弗一十四錢値▲シカゴ七月限一弗三十七仙一分▲九月限一弗十四仙八分▲米國小麥五月限一弗四十五仙▲滿洲小麥保合[illegible]

## 麥粉

（京城）强保合み▲加茂鶴二円五十錢▲一[illegible]十錢▲赤鶴二圓五十錢ダイヤ二円九十五錢▲神戸市場に[illegible]

## 數

（京城）[illegible]

## 砂糖

（京城）精糖（セ）▲大阪分蜜先物四円八十一錢▲精糖（エステー）卅一圓八十錢

## 硫安

（京城）五月物引保合[illegible]

## 豆粕

（京城）相場保合[illegible]

## 釜山鮮魚

天候不良に付[illegible]

# 朝鮮信託株式會社

信託業一般
仁川本町
電話一三三番

# 海外經濟電報

| | |
|---|---|
| 倫敦銀塊 | 二六片八分三 |
| 英米爲替 | 四弗八五仙四分三 |
| 棉 | [illegible] |
| 紐育綿 | [illegible] |
| 桑港生絲 | [illegible] |

# 京城雜穀組合建値

[illegible]

# 落穗を拾ふ

▲朝鮮無煙炭會社の第二回拂込が直にも斷行される際に根もない噂をいひふらす向きがあるそうだが▲これは以ての外なり能見社長森本常務飛山支配人三大臨時で異口同音に絶對打消す、 記者もこれを信ずる▲火のない所に煙が立つ噂のない無煙炭とはこれ如何に

# 株式

◇株式◇（六日）

京取短期

| | 寄付 | 大引 | 高値 | 安値 |
|---|---|---|---|---|
| [illegible] | [illegible] | [illegible] | [illegible] | [illegible] |

京取長期標準

| | | |
|---|---|---|
| [illegible] | [illegible] | [illegible] |

京城米標準値

| | |
|---|---|
| 仁川正米 | 三三五圓四〇 |
| 白米 | 三五圓〇〇 |
| 一等白米 | 三五圓三〇 |

東京現物

| | |
|---|---|
| [illegible] | [illegible] |

大株長期

| | |
|---|---|
| [illegible] | [illegible] |

大株短期

| | |
|---|---|
| [illegible] | [illegible] |

安東株式

| | |
|---|---|
| [illegible] | [illegible] |

◇期米（六日）▲仁川

| | |
|---|---|
| [illegible] | [illegible] |

各店倭合せ

| | |
|---|---|
| [illegible] | [illegible] |

前日比較

| | |
|---|---|
| [illegible] | [illegible] |

鮮內延べ（六日）

| | |
|---|---|
| [illegible] | [illegible] |

●大阪棉花

| | |
|---|---|
| [illegible] | [illegible] |

●大阪綿糸（六日）

| | |
|---|---|
| [illegible] | [illegible] |

●橫濱生絲

| | |
|---|---|
| [illegible] | [illegible] |


仁川府米京町[illegible]
○桑野健治商店

# 株式必勝秘法講義提要

▼不思議…不可思議…之れ佛動也！
▼衆生をあはれむ之れ佛願也！

▲昭和貳年中株式相場豫言指針
此際右豫言指針（金十圓添付）申込者に限り株式必勝秘法講義提要を無代進呈す、須く成金たらんとするの士は今直に驅せ參ぜよ之れ成功の捷徑なり

株　通信部
米、綿糸、石炭、砂糖、其他相場一般
朝鮮大田本町一ノ二
中村大兵衛

文化夜具入
牛ズック上
茶帆布上
茶帆布特
京城本町一丁目
御製造販賣　高木鞄店
電話本局二〇四番

資本金壹千五百萬圓
株式會社　十八銀行京城支店
京城府黃金町一丁目
電話本局

合名會社　同新龍山支店
同　龍山支店

銀行一般ノ業務ハ精々確實ニ取扱可申又京城支店及龍山支店ハ株式會社長崎貯蓄銀行ノ代理事務取扱申候

宮內省御用達
菊正宗
釀造元　株式會社　本嘉納商店
兵庫縣御影町

府立　仁川病院
院長醫學博士　岩井勝三郎
電話　事務用一六番・病室一〇二四番

醬油の親玉
正
味のよい　香のよい　利のよい
醸造所　濱本[illegible]